



รายงานผลการดำเนินงาน ในรอบปีงบประมาณ พ.ศ.๒๕๖๓

โดย คณะกรรมการติดตามและประเมินผลแผนพัฒนา
องค์การบริหารส่วนตำบลนาโพธิ์กลาง
และงานวิเคราะห์นโยบายและแผน สำนักงานปลัดองค์การบริหารส่วนตำบล
องค์การบริหารส่วนตำบลนาโพธิ์กลาง
อำเภอโขงเจียม จังหวัดอุบลราชธานี

บทสรุปสำหรับผู้บริหาร
รายงานผลการติดตามและประเมินผลแผนพัฒนาองค์การบริหารส่วนตำบลนาโพธิ์กลาง
ประจำปีงบประมาณ พ.ศ.๒๕๖๓

ตามระเบียบกระทรวงมหาดไทย ว่าด้วยการจัดทำแผนพัฒนาขององค์กรปกครองส่วนท้องถิ่น พ.ศ.๒๕๔๘ และที่แก้ไขเพิ่มเติม ข้อ ๒๘ กำหนดให้ผู้บริหารท้องถิ่นแต่งตั้งคณะกรรมการติดตามและประเมินผลแผนพัฒนาท้องถิ่น ให้มีอำนาจหน้าที่ในการติดตามและประเมินผลแผนพัฒนา รายงานผลและเสนอความเห็นซึ่งได้จากการติดตามและประเมินผลแผนพัฒนาต่อผู้บริหารท้องถิ่น เพื่อให้ผู้บริหารท้องถิ่นเสนอต่อสภาท้องถิ่น และคณะกรรมการพัฒนาท้องถิ่น พร้อมทั้งประกาศผลการติดตามและประเมินผลแผนพัฒนาให้ประชาชนในท้องถิ่นทราบในที่เปิดเผยภายในสิบห้าวันนับแต่วัน รายงานผลและเสนอความเห็นดังกล่าวและต้องปิดประกาศไว้เป็นระยะเวลาไม่น้อยกว่าสามสิบวันโดย อย่างน้อยปีละหนึ่งครั้งภายในเดือนธันวาคมของทุกปี

การติดตามและประเมินผลแผนพัฒนา ถือเป็นกระบวนการสำคัญต่อการพัฒนาท้องถิ่น เพราะระบบการติดตามและประเมินผล เป็นเครื่องบ่งชี้ว่า แผนพัฒนาท้องถิ่นสามารถนำไปใช้ให้เกิด การพัฒนาที่มีประสิทธิภาพ สามารถตอบสนองความต้องการของประชาชนได้อย่างแท้จริง รวมทั้งผล จากการดำเนินงานเป็นไปตามเป้าหมายหรือไม่อย่างไร เพื่อนำข้อมูลที่ได้ดังกล่าว ไปใช้ในการปรับปรุง แก้ไข พัฒนาระบบการดำเนินงานต่างๆ

การติดตามและประเมินผลแผนพัฒนาองค์การบริหารส่วนตำบลนาโพธิ์กลาง มีวัตถุประสงค์เพื่อเปรียบเทียบผลที่เกิดจากการดำเนินงานตามโครงการกับวัตถุประสงค์ เป้าหมาย และตัวชี้วัดที่วางไว้ และทราบผลการดำเนินงานว่าสามารถแก้ไขปัญหา และตอบสนองความต้องการ ของประชาชนได้มากน้อยเพียงใด เพื่อทราบถึงความพึงพอใจของประชาชนทั่วไปและผู้ที่เกี่ยวข้องต่อ ผลการดำเนินงานขององค์การบริหารส่วนตำบลนาโพธิ์กลาง และเพื่อทราบปัญหาอุปสรรค และข้อเสนอแนะในการดำเนินงานขององค์การบริหารส่วนตำบลนาโพธิ์กลาง

โดยการติดตามและประเมินผลครั้งนี้ จะดำเนินการใน ๒ ลักษณะ คือ การติดตามและ ประเมินผลโดยคณะกรรมการติดตามและประเมินผลแผนพัฒนาองค์การบริหารส่วนตำบลนาโพธิ์กลาง ซึ่งมีการติดตามผลการดำเนินงานและประเมินผลโครงการขององค์การบริหารส่วนตำบลนาโพธิ์กลาง และการติดตามและประเมินผลโดยใช้แบบสอบถามตามคู่มือการติดตามและประเมินผลการจัดทำและ แปลงแผนไปสู่การปฏิบัติขององค์กรปกครองส่วนท้องถิ่น ของกรมส่งเสริมการปกครองท้องถิ่น

การติดตามและประเมินผลแผนพัฒนาองค์การบริหารส่วนตำบลนาโพธิ์กลาง ประจำปี งบประมาณ พ.ศ.๒๕๖๓ พบว่าจำนวนโครงการที่ปรากฏในแผนพัฒนาท้องถิ่น ประจำปี พ.ศ.๒๕๖๓ มีจำนวน ๑๓๔ โครงการ เป็นเงินทั้งสิ้น ๑๐๗,๓๓๑,๕๕๐ บาท สามารถนำไปปฏิบัติตามแผน จำนวน ๑๑๙ โครงการ เป็นเงินทั้งสิ้น ๒๓,๖๑๓,๐๔๘ บาท คิดสัดส่วนโครงการที่ดำเนินการได้จริง คิดเป็นร้อยละ ๖๘.๓๙ ของจำนวนโครงการที่บรรจุในแผนพัฒนาท้องถิ่น ทั้งนี้ภายใต้งบประมาณที่มีอยู่ อย่างจำกัด โดยมีกระบวนการในการวิเคราะห์โครงการ พิจารณาจัดลำดับความสำคัญของโครงการ ตามความจำเป็นเร่งด่วนและสามารถแก้ไขปัญหา ความต้องการของประชาชนในพื้นที่ ส่งผลต่อการ ดำเนินโครงการบรรลุตามแผนที่กำหนดขึ้น โดยยุทธศาสตร์ด้านโครงสร้างพื้นฐานและผังเมือง เป็นต้น

ที่มีการบรรจุไว้ในแผนพัฒนามากที่สุด จำนวน ๘๗ โครงการ สามารถนำไปปฏิบัติได้จริง ๖๒ โครงการ คิดเป็นร้อยละ ๗๑.๒๖ ส่วนยุทธศาสตร์ด้านการพาณิชย์ การลงทุน พัฒนาฝีมือแรงงาน เกษตรแบบพอเพียง เป็นต้นที่มีการบรรจุไว้ในแผนน้อยที่สุด จำนวน ๖ โครงการ สามารถปฏิบัติได้จริง ๖ โครงการ คิดเป็นร้อยละ ๑๐๐.๐๐ สำหรับยุทธศาสตร์ด้านสวัสดิการสังคมและสาธารณสุขชุมชน เป็นยุทธศาสตร์ที่ได้รับงบประมาณสูงที่สุดถึงร้อยละ ๖๒.๙๙ ของงบประมาณที่ได้รับ ส่วนยุทธศาสตร์ด้านการพาณิชย์ การลงทุน พัฒนาฝีมือแรงงาน เกษตรแบบพอเพียง เป็นยุทธศาสตร์ที่ได้รับงบประมาณน้อยที่สุดเพียงร้อยละ ๐.๖๗ ของงบประมาณที่ได้รับ

การประเมินผลความพึงพอใจต่อผลการดำเนินงานในแต่ละยุทธศาสตร์การพัฒนา โดยการสำรวจข้อมูลจากตัวแทนประชาชนตามหมู่บ้านทั้ง ๑๐ หมู่บ้าน รวมถึงประชาชนผู้มารับบริการของ องค์การบริหารส่วนตำบลนาโพธิ์กลาง ในภาพรวมประชาชนมีความพึงพอใจต่อผลการดำเนินงานของ องค์การบริหารส่วนตำบลส่วนใหญ่อยู่ในระดับพอใจ คิดเป็นร้อยละ ๖๐.๒๙ โดยยุทธศาสตร์ด้านสิ่งแวดล้อม และการจัดระเบียบชุมชน เป็นยุทธศาสตร์ที่ประชาชนมีความพึงพอใจมากที่สุด อยู่ในระดับ ๖.๙๗ ส่วนยุทธศาสตร์ด้านสวัสดิการสังคม และสาธารณสุขชุมชน เป็นยุทธศาสตร์ที่ประชาชนมีความพึงพอใจน้อยที่สุด อยู่ในระดับ ๖.๓๓ โดยทุกยุทธศาสตร์การพัฒนา ประชาชนมีความพึงพอใจอยู่ในระดับประสบความสำเร็จต่ำ (กำหนดให้ความพึงพอใจที่มากกว่า ๙.๐๐ ถือว่าประสบความสำเร็จสูง ความพึงพอใจที่อยู่ระหว่าง ๗.๐๑-๘.๙๙ ถือว่าประสบความสำเร็จปานกลาง ความพึงพอใจน้อยกว่า ๗.๐๐ ถือว่าประสบความสำเร็จต่ำ)

เมื่อพิจารณาตามประเด็นขั้นตอนและกระบวนการพัฒนาในภาพรวมขององค์การบริหารส่วนตำบล ประเด็นมีการเปิดโอกาสให้ประชาชนมีส่วนร่วมในโครงการ/กิจกรรม ประชาชนมีความพึงพอใจมากที่สุด อยู่ในระดับประสบความสำเร็จปานกลาง (๗.๐๓) ส่วนประเด็นการเปิดโอกาสให้ประชาชนตรวจสอบการดำเนินโครงการ/กิจกรรม ประชาชนมีความพึงพอใจน้อยที่สุด อยู่ในระดับประสบความสำเร็จต่ำ (๖.๔๒) ซึ่งเกือบทุกประเด็นประชาชนมีความพึงพอใจอยู่ในระดับประสบความสำเร็จต่ำ

ข้อเสนอแนะ ในการดำเนินการจัดทำแผนพัฒนาขององค์การบริหารส่วนตำบลนาโพธิ์กลาง และการดำเนินงานโครงการ/กิจกรรมขององค์การบริหารส่วนตำบลนาโพธิ์กลาง ดังนี้

๑. โครงการที่ได้รับอนุมัติงบประมาณให้ดำเนินการแล้ว ควรดำเนินการให้สอดคล้องกับการเบิกจ่ายจริง

๒. ในการจัดโครงการ/กิจกรรมแต่ละครั้ง องค์การบริหารส่วนตำบลควรมีการประเมินผลด้านความสำเร็จของโครงการ ความคุ้มค่าในการใช้จ่ายงบประมาณ และความพึงพอใจของผู้เข้าร่วมโครงการ เพื่อนำไปสู่การปรับปรุงและพัฒนาการจัดทำโครงการในครั้งต่อไป

๓. โครงการ/กิจกรรมที่มีการดำเนินงานอย่างต่อเนื่องเป็นประจำทุกปีงบประมาณ ควรเน้นประโยชน์ของชุมชนเป็นสำคัญ

๔. ทุกแผนงาน/โครงการที่บรรจุไว้ในแผนพัฒนาควรคำนึงถึงความเป็นไปได้ในเรื่องของความพร้อมด้านพื้นที่ก่อนทุกครั้ง ประโยชน์ที่คาดว่าจะได้รับ ผลกระทบทั้งทางตรงและทางอ้อม และสถานะทาง การเงิน-การคลังของท้องถิ่นเป็นสำคัญ ทั้งนี้เพื่อประโยชน์ในการขอรับการสนับสนุนงบประมาณจากหน่วยงานภายนอก

๕. ส่งเสริมให้ประชาชนมีส่วนร่วมในการดำเนินกิจกรรมขององค์การบริหารส่วนตำบลให้มากขึ้นและอย่างทั่วถึง ทั้งก่อนการดำเนินโครงการ ระหว่างดำเนินโครงการ และเมื่อเสร็จสิ้นโครงการ โดยหาแนวทาง วิธีการให้เกิดกระบวนการมีส่วนร่วมของประชาชนในทุกขั้นตอนของการดำเนินโครงการขององค์การบริหารส่วนตำบล รวมถึงการเปิดโอกาสให้ประชาชนได้รับรู้ ตรวจสอบการดำเนินโครงการมากขึ้น ทั้งนี้ในปัจจุบันอาจมีการเปลี่ยนแปลงระเบียบกฎหมายหรือวิธีการดำเนินการต่างๆ ส่งผลต่อช่องทางการรับรู้ของประชาชนลดน้อยลง องค์การบริหารส่วนตำบลจึงควรมีช่องทางการสื่อสารระหว่างองค์การบริหารส่วนตำบลกับประชาชนให้มากขึ้น โดยเฉพาะเรื่องที่มีผลกระทบต่อประชาชน รวมถึงการชี้แจงรายละเอียดและประชาสัมพันธ์ผลการดำเนินโครงการขององค์การบริหารส่วนตำบลให้ประชาชนทราบอย่างต่อเนื่อง

๖. ควรมีการรายงานผลการดำเนินงานโครงการต่างๆ ขององค์การบริหารส่วนตำบลอย่างทั่วถึงและต่อเนื่องรวมถึงการประชาสัมพันธ์ข้อมูลข่าวสารการดำเนินโครงการให้ประชาชนรับทราบอย่างทั่วถึง

๗. ควรมีการบริหารจัดการงบประมาณอย่างเหมาะสมทั้งปีงบประมาณ ตลอดจนดำเนินการโครงการพัฒนาให้ครอบคลุมทุกพื้นที่ และไม่ควรให้โครงการไปดำเนินการในเดือนสุดท้ายของปีงบประมาณ ซึ่งสะท้อนถึงความสามารถในการบริหารงบประมาณ

สารบัญ

	หน้า
ส่วนที่ ๑ บทนำ	๖
ส่วนที่ ๒ ผลการดำเนินการ	๙
ส่วนที่ ๓ ผลการประเมินและข้อเสนอแนะ	๑๐๖

ส่วนที่ ๑ บทนำ

ความเป็นมาในการติดตามและประเมินผล

ด้วยระเบียบกระทรวงมหาดไทย ว่าด้วยการจัดทำแผนพัฒนาองค์กรปกครองส่วนท้องถิ่น พ.ศ.๒๕๔๘ และที่แก้ไขเพิ่มเติม ผู้บริหารท้องถิ่นเสนอผลการติดตามและประเมินผลต่อสภาท้องถิ่น และคณะกรรมการพัฒนาท้องถิ่น พร้อมทั้งประกาศผลการติดตามและประเมินผลแผนพัฒนาให้ประชาชนในท้องถิ่นทราบในที่เปิดเผยภายในสิบห้าวันนับแต่วันที่ผู้บริหารท้องถิ่นเสนอผลการติดตามและประเมินผลดังกล่าวและต้องปิดประกาศโดยเปิดเผยไม่น้อยกว่าสามสิบวัน โดยอย่างน้อยปีหนึ่งครั้ง ภายในธันวาคมของทุกปี

ดังนั้นเพื่อการปฏิบัติให้เป็นไปตามเจตนารมณ์ของระเบียบกระทรวงมหาดไทยว่าด้วยการจัดทำแผนพัฒนาองค์กรปกครองส่วนท้องถิ่น พ.ศ. ๒๕๔๘ และที่แก้ไขเพิ่มเติม องค์การบริหารส่วนตำบลนาโพธิ์กลาง จึงขอประกาศผลการดำเนินงานการจัดทำงบประมาณ การใช้จ่าย และผลการดำเนินงาน รวมทั้งการติดตามและประเมินผลแผนพัฒนาท้องถิ่น ในรอบปีงบประมาณ พ.ศ. ๒๕๖๓ เพื่อให้ประชาชนได้มีส่วนร่วมในการตรวจสอบและกำกับการบริหารจัดการองค์การบริหารส่วนตำบลนาโพธิ์กลาง ดังนี้

วัตถุประสงค์ของการติดตามและประเมินผล

๑. เพื่อให้ได้ข้อมูลและผลการดำเนินงานตามแผนพัฒนาท้องถิ่น (พ.ศ.๒๕๖๑-๒๕๖๕) ประจำปีงบประมาณ ๒๕๖๓ ขององค์การบริหารส่วนตำบลนาโพธิ์กลาง สำหรับใช้เป็นฐานข้อมูลในการกำหนดแนวทางการพัฒนา/แผนงาน/โครงการและการจัดทำแผนพัฒนาในครั้งต่อไป
๒. เพื่อตรวจสอบและติดตามผลความก้าวหน้าในการบริหารจัดการโครงการในแผนพัฒนาขององค์การบริหารส่วนตำบลนาโพธิ์กลางที่ได้รับงบประมาณดำเนินการแล้ว
๓. เพื่อปฏิบัติให้เป็นไปตามระเบียบ กฎหมาย และหนังสือสั่งการที่เกี่ยวข้อง

ขอบเขตการติดตามและประเมินผล

ติดตามประเมินผลการบริหารงบประมาณตามแผนพัฒนาท้องถิ่น (พ.ศ.๒๕๖๑-๒๕๖๕) ที่นำมาตราเป็นข้อบัญญัติงบประมาณ ประจำปีงบประมาณ พ.ศ.๒๕๖๓ เฉพาะที่เป็นโครงการพัฒนาในหมวดค่าครุภัณฑ์ ที่ดินและสิ่งก่อสร้าง รายจ่ายเกี่ยวกับการปฏิบัติราชการที่ไม่เข้าลักษณะรายจ่ายหมวดอื่นๆ เฉพาะการจัดกิจกรรมบริการสาธารณะ ตามระเบียบกระทรวงมหาดไทย ว่าด้วยวิธีการงบประมาณขององค์กรปกครองส่วนท้องถิ่น พ.ศ.๒๕๔๑ และที่แก้ไขเพิ่มเติม และงบประมาณที่ตั้งขึ้นตามกฎหมายว่าด้วยการกระจายอำนาจให้แก่องค์กรปกครองส่วนท้องถิ่น เฉพาะที่ได้ดำเนินการไม่รวมงบบุคลากร รายจ่ายประจำ และเงินอุดหนุน

วิธีการและเครื่องมือติดตามและประเมินผล

ในการติดตามและประเมินผลแผนพัฒนาท้องถิ่น (พ.ศ.๒๕๖๑-๒๕๖๕) ในครั้งนี้ จะทำการติดตามและประเมินผลโครงการที่ดำเนินการในงบประมาณ พ.ศ.๒๕๖๓ โดยถือปฏิบัติตามหนังสือกรมส่งเสริมการปกครองท้องถิ่น ด่วนที่สุด ที่ มท ๐๘๑๐.๕/ว ๒๓๒๕ ลงวันที่ ๗ พฤศจิกายน ๒๕๕๑ เป็นแนวทางในการจัดทำรายงานผลการดำเนินงาน โดยใช้แผนพัฒนาท้องถิ่น (พ.ศ.๒๕๖๑-๒๕๖๕), ระบบสารสนเทศเพื่อการวางแผนและประเมินผลขององค์กรปกครองส่วนท้องถิ่น, ข้อบัญญัติงบประมาณรายจ่ายประจำปีงบประมาณ ๒๕๖๓ และการสังเกตการณ์เป็นการพิจารณาการปฏิบัติงานต่าง ๆ ขององค์การบริหารส่วนตำบล เช่น การมีส่วนร่วมของประชาชนในกิจกรรม/โครงการ, การมีส่วนร่วมของผู้บริหารระดับสูงขององค์การบริหารส่วนตำบล, สภาพแวดล้อมของสถานที่ที่ดำเนินการตามกิจกรรมหรือโครงการหลัก โดยกำหนดให้ความพึงพอใจที่มากกว่า ๙.๐๐ ถือว่าประสบความสำเร็จสูง ความพึงพอใจที่อยู่ระหว่าง ๗.๐๑-๘.๙๙ ถือว่าประสบความสำเร็จปานกลาง ความพึงพอใจน้อยกว่า ๗.๐๐ ถือว่าประสบความสำเร็จต่ำ ซึ่งมีขอบเขตการติดตามและประเมินผล ๓ ส่วน ดังนี้

ส่วนที่ ๑ บทนำ ดังนี้

- ความเป็นมาในการติดตามและประเมินผล
- วัตถุประสงค์ของการติดตามและประเมินผล
- ขอบเขตการติดตามและประเมินผล
- วิธีการติดตามและประเมินผล
- ระยะเวลาการติดตามและประเมินผล

ส่วนที่ ๒ ผลการดำเนินการ ดังนี้

- วิสัยทัศน์องค์การบริหารส่วนตำบล
- พันธกิจองค์การบริหารส่วนตำบล
- ยุทธศาสตร์การพัฒนางานองค์การบริหารส่วนตำบล
- การวางแผนพัฒนางานองค์การบริหารส่วนตำบล
- การจัดทำงบประมาณ
- การใช้จ่ายงบประมาณ

ส่วนที่ ๓ ผลการประเมินและข้อเสนอแนะ ดังนี้

- ผลการประเมินโครงการตามแผนพัฒนา
- ข้อเสนอแนะ

ระยะเวลาการติดตามและประเมินผล

ระหว่างวันที่ ๑ ตุลาคม ๒๕๖๒ ถึง ๓๐ กันยายน ๒๕๖๓

ผลที่คาดว่าจะได้รับ

๑. ได้ข้อมูลและผลการดำเนินงานตามแผนพัฒนาท้องถิ่น (พ.ศ.๒๕๖๑-๒๕๖๕) ประจำปีงบประมาณ ๒๕๖๓ ขององค์การบริหารส่วนตำบลนาโพธิ์กลาง สำหรับใช้เป็นฐานข้อมูลในการกำหนดแนวทางการพัฒนา/แผนงาน/โครงการและการจัดทำแผนพัฒนาในปีต่อไป
๒. ทราบผลความก้าวหน้าในการบริหารจัดการโครงการในแผนพัฒนาขององค์การบริหารส่วนตำบลนาโพธิ์กลางที่ได้รับงบประมาณดำเนินการแล้ว
๓. ปฏิบัติได้ถูกต้องตามระเบียบ กฎหมาย และหนังสือสั่งการที่เกี่ยวข้อง

ส่วนที่ ๒

ผลการดำเนินการ

การติดตามแผนพัฒนาท้องถิ่น (พ.ศ.๒๕๖๑-๒๕๖๕) เป็นการตรวจสอบ ทบทวน ข้อมูลด้าน วิสัยทัศน์ พันธกิจ ยุทธศาสตร์การพัฒนา การวางแผนพัฒนา การจัดทำงบประมาณ และการใช้ ใช้งบประมาณ ซึ่งเป็นข้อมูลเบื้องต้นที่องค์การบริหารส่วนตำบลได้จัดทำขึ้นภายใต้การดำเนินงานตามนโยบาย ของผู้บริหารท้องถิ่น

ก. วิสัยทัศน์

“ตำบลน่าอยู่น่าท่องเที่ยว”

ข. พันธกิจ

-

ค. ยุทธศาสตร์การพัฒนา

- ยุทธศาสตร์ที่ ๑ ด้านการศึกษา ศาสนา และวัฒนธรรมประเพณี
- กลยุทธ์ที่ ๑ ส่งเสริมสนับสนุนการศึกษา
- กลยุทธ์ที่ ๒ ส่งเสริมสนับสนุนศาสนา และวัฒนธรรมประเพณี
- ยุทธศาสตร์ที่ ๒ ด้านสวัสดิการสังคม และสาธารณสุขชุมชน
- กลยุทธ์ที่ ๓ ส่งเสริมสนับสนุนสวัสดิการสังคม
- กลยุทธ์ที่ ๔ ส่งเสริมสนับสนุนสาธารณสุข
- ยุทธศาสตร์ที่ ๓ ด้านสิ่งแวดล้อมและการจัดระเบียบชุมชน
- กลยุทธ์ที่ ๕ ส่งเสริมสนับสนุนสิ่งแวดล้อม
- กลยุทธ์ที่ ๖ ส่งเสริมสนับสนุนการจัดระเบียบชุมชน
- กลยุทธ์ที่ ๗ ส่งเสริมสนับสนุนการป้องกันและบรรเทาสาธารณภัย
- ยุทธศาสตร์ที่ ๔ ด้านโครงสร้างพื้นฐานและผังเมือง
- กลยุทธ์ที่ ๘ ส่งเสริมสนับสนุนการจัดทำโครงสร้างพื้นฐาน
- กลยุทธ์ที่ ๙ ส่งเสริมสนับสนุนการผังเมือง
- ยุทธศาสตร์ที่ ๕ ด้านการท่องเที่ยว กีฬา และงานเยาวชน
- กลยุทธ์ที่ ๑๐ ส่งเสริมสนับสนุนการท่องเที่ยว
- กลยุทธ์ที่ ๑๑ ส่งเสริมสนับสนุนการกีฬา
- กลยุทธ์ที่ ๑๒ ส่งเสริมสนับสนุนการงานเยาวชน
- ยุทธศาสตร์ที่ ๖ ด้านการพาณิชย์ การลงทุน พัฒนาฝีมือแรงงาน เกษตรแบบพอเพียง
- กลยุทธ์ที่ ๑๓ ส่งเสริมสนับสนุนการพาณิชย์ การลงทุน
- กลยุทธ์ที่ ๑๔ ส่งเสริมสนับสนุนกลุ่มอาชีพและการพัฒนาฝีมือแรงงาน
- กลยุทธ์ที่ ๑๕ ส่งเสริมสนับสนุนการเกษตรแบบพอเพียงตามทฤษฎีใหม่

- ยุทธศาสตร์ที่ ๗ งานอำนวยการ งานบริหารและพัฒนาองค์กร ประสานงานและบูรณาการ
กลยุทธ์ที่ ๑๖ ส่งเสริมสนับสนุนการบริหารกิจการบ้านเมืองที่ดี
กลยุทธ์ที่ ๑๗ ส่งเสริมสนับสนุนจัดระเบียบโครงสร้าง การบริหารจัดการภายในองค์กร
กลยุทธ์ที่ ๑๘ ส่งเสริมสนับสนุนการพัฒนาตำบลร่วมกับหน่วยงานที่เกี่ยวข้อง

ง. การวางแผนการพัฒนา

องค์การบริหารส่วนตำบลนาโพธิ์กลาง ได้จัดทำยุทธศาสตร์การพัฒนาและแผนพัฒนา
ท้องถิ่น (พ.ศ.๒๕๖๑-๒๕๖๕) ตามกระบวนการที่บัญญัติไว้ในระเบียบกระทรวงมหาดไทย ว่าด้วยการ
จัดทำแผนพัฒนาองค์กรปกครองส่วนท้องถิ่น พ.ศ.๒๕๔๘ และที่แก้ไขเพิ่มเติม โดยผ่านการมีส่วนร่วม
ของประชาชน เช่น การจัดเวทีประชาคมหมู่บ้าน เวทีประชาคมตำบล การประชุมกรรมการหมู่บ้าน
เพื่อรับฟังปัญหาและความต้องการที่แท้จริงของประชาชนในพื้นที่ ก่อนนำมาจัดทำโครงการเพื่อพัฒนา
พื้นที่ ดังที่บรรจุไว้ในแผนพัฒนาท้องถิ่นต่อไป

องค์การบริหารส่วนตำบลนาโพธิ์กลาง ได้ประกาศใช้แผนพัฒนาท้องถิ่น (พ.ศ.๒๕๖๑-๒๕๖๕) เมื่อวันที่ ๑๓ มิถุนายน ๒๕๖๒ โดยได้กำหนดโครงการที่จะดำเนินการตามแผนพัฒนาท้องถิ่น (พ.ศ.๒๕๖๑-๒๕๖๕)

ยุทธศาสตร์	๒๕๖๑		๒๕๖๒		๒๕๖๓		๒๕๖๔		๒๕๖๕	
	จำนวน	งบประมาณ	จำนวน	งบประมาณ	จำนวน	งบประมาณ	จำนวน	งบประมาณ	จำนวน	งบประมาณ
ด้านการศึกษา ศาสนาวัฒนธรรม ประเพณี	๑๑	๘,๕๑๗,๓๕๐	๑๐	๘,๕๐๔,๓๕๐	๑๑	๘,๕๔๘,๓๕๐	๑๑	๙,๙๗๐,๐๐๐	๙	๒,๔๗๐,๐๐๐
ด้าน สวัสดิ การสังคม และ สาธารณสุขชุมชน	๕	๙,๔๓๘,๐๐๐	๕	๙,๗๘๖,๙๐๐	๔๐	๑๔,๓๕๓,๒๐๐	๔๐	๑๕,๐๔๔,๗๖๐	๔๐	๑๕,๗๗๐,๘๙๘
ด้านสิ่งแวดล้อมและการจัดระเบียบชุมชน	๓	๓๒๐,๐๐๐	๔	๓๔๐,๐๐๐	๗	๘๐๓,๐๐๐	๗	๘๐๓,๐๐๐	๗	๘๐๓,๐๐๐
ด้านโครงสร้างพื้นฐานและผังเมือง	๖๖	๙,๔๗๑,๒๐๐	๕๑	๒๘,๔๓๓,๐๐๐	๘๘	๘๒,๐๗๒,๐๐๐	๓๒	๑๔,๗๕๐,๒๐๐	๑๐	๔,๒๕๐,๐๐๐
ด้านการท่องเที่ยว กีฬา และงานเยาวชน	๕	๔๗๐,๐๐๐	๕	๒๗๐,๐๐๐	๘	๔๗๐,๐๐๐	๙	๕๖๐,๐๐๐	๙	๕๖๐,๐๐๐
ด้านการพาณิชย์ การลงทุน พัฒนาฝีมือแรงงาน เกษตรแบบพอเพียง	๙	๕๗๓,๐๐๐	๘	๓๘๐,๐๐๐	๘	๓๘๐,๐๐๐	๘	๓๘๐,๐๐๐	๘	๓๘๐,๐๐๐
ด้านงานอำนวยการ งานบริการและพัฒนาองค์กร ประสานงานและบูรณาการ	๘	๔๔๐,๐๐๐	๘	๔๔๔,๕๐๐	๑๒	๗๐๕,๐๐๐	๑๒	๕๕๕,๐๐๐	๑๒	๕๕๕,๐๐๐
รวม	๑๐๗	๒๙,๒๒๙,๕๕๐	๑๒๕	๔๘,๑๕๘,๗๕๐	๑๗๔	๑๐๗,๓๓๑,๕๕๐	๑๑๙	๔๒,๐๖๒,๙๖๐	๙๕	๒๔,๗๘๘,๘๙๘

จ. การจัดทำงบประมาณ

ผู้บริหารองค์การบริหารส่วนตำบลนาโพธิ์กลาง ได้ประกาศใช้ข้อบัญญัติงบประมาณประจำปี พ.ศ.๒๕๖๓ เมื่อวันที่ ๒๖ กันยายน ๒๕๖๒ โดยมีโครงการที่บรรจุอยู่ในข้อบัญญัติงบประมาณ จำนวน ๑๑๙ โครงการ งบประมาณตามข้อบัญญัติงบประมาณรายจ่าย จำนวน ๒๓,๖๑๓,๐๔๘ บาท สามารถจำแนกตามยุทธศาสตร์ได้ดังนี้

ยุทธศาสตร์	จำนวน (โครงการ)	งบประมาณ (บาท)
๑. ยุทธศาสตร์ด้านการศึกษา ศาสนา วัฒนธรรมประเพณี	๑๑	๒,๕๘๙,๘๐๐
๒. ยุทธศาสตร์ด้านสวัสดิการสังคม และสาธารณสุขชุมชน	๓๙	๑๔,๘๗๖,๒๐๐
๓. ยุทธศาสตร์ด้านสิ่งแวดล้อมและการจัดระเบียบชุมชน	๕	๓๐๕,๕๔๘
๔. ยุทธศาสตร์ด้านโครงสร้างพื้นฐานและผังเมือง	๓๘	๕,๐๒๗,๐๐๐
๕. ยุทธศาสตร์ด้านการท่องเที่ยว กีฬา และงานเยาวชน	๗	๓๐๕,๐๐๐
๖. ยุทธศาสตร์ด้านการพาณิชย์ การลงทุน พัฒนาฝีมือแรงงาน เกษตรแบบพอเพียง	๘	๑๖๐,๐๐๐
๗. ยุทธศาสตร์ด้านงานอำนวยการ งานบริหารและพัฒนา องค์กร ประสานงานและบูรณาการ	๑๑	๓๔๙,๕๐๐
รวม	๑๑๙	๒๓,๖๑๓,๐๔๘

รายละเอียดโครงการในข้อบัญญัติงบประมาณองค์การบริหารส่วนตำบลนาโพธิ์กลาง มีดังนี้

	ยุทธศาสตร์	โครงการ	จำนวนงบประมาณ	หน่วยงานที่รับผิดชอบ	วัตถุประสงค์	ผลผลิต
๑	การศึกษา ศาสนา วัฒนธรรมประเพณี	ส่งเสริมโภชนาการ สุขภาพอนามัยแม่ และ เด็ก ใน ถิ่น ทุรกันดาร ศตต.บ้าน ปากลา	๑๕๐,๐๐๐	กองการศึกษาฯ	-เพื่อให้เด็กได้รับการเตรียมความพร้อมอย่างถูกต้องเหมาะสมกับวัย และมีพัฒนาการที่ดี	-หญิงตั้งครรภ์/หญิงหลังคลอดและเด็กแรกเกิดจนถึง ๕ ปี
๒.	การศึกษา ศาสนา วัฒนธรรมประเพณี	กิจกรรมสนับสนุน ค่าใช้จ่ายในการ บริหารสถานศึกษา	๒,๐๗๙,๘๐๐	กองการศึกษาฯ	-เพื่อส่งเสริมพัฒนาการทางด้านร่างกายให้เด็กมีการเจริญเติบโตที่เหมาะสมตามวัย -เพื่อให้เด็กได้รับประทานอาหารที่มีประโยชน์ มีสารอาหารที่ครบ๕ หมู่ -จัดซื้อ วัสดุพัฒนา ความ พ ร้อ ม ระดับประถม	-เด็กใน ศพด.ทุกคนมีร่างกายเจริญเติบโตเหมาะสมตามวัย
๓	การศึกษา ศาสนา วัฒนธรรมประเพณี	จัดกิจกรรมวันเด็ก แห่งชาติ	๒๕,๐๐๐	กองการศึกษาฯ	เพื่อส่งเสริมให้เด็กได้เล็งเห็น ความสำคัญของการศึกษา	นักเรียนให้ความสนใจและให้ ความสำคัญของการศึกษา
๔	การศึกษา ศาสนา วัฒนธรรมประเพณี	อุดหนุนโรงเรียน สพฐ(อาหารกลางวัน)	๑๐,๐๐๐	กองการศึกษาฯ	- เพื่อส่งเสริมพัฒนาการด้านร่างกายให้เด็กมีการเจริญเติบโตที่เหมาะสมตามวัย - เพื่อให้เด็กได้รับประทานอาหารที่ดีมี ประโยชน์ มีสารอาหารครบห้า หมู่	- เด็กใน รร.ในพื้นที่ตำบลนาโพธิ์ กลางทุกคนมีการเจริญเติบโตที่ เหมาะสมตามวัยทุกคน - เด็กใน รร.ในพื้นที่ตำบลนาโพธิ์ กลางทุกคนได้รับประทานอาหารที่ ดีมีประโยชน์ มีสารอาหารครบห้า

						หมู่
๕	การศึกษา ศาสนา วัฒนธรรมประเพณี	อาหารเสริม(นม)	๑๘๐,๐๐๐	กองการศึกษาฯ	- เพื่อส่งเสริมพัฒนาการด้าน ร่างกายให้เด็กมีการเจริญเติบโต ที่เหมาะสมตามวัย - เพื่อจัดหา อาหารเสริม(นม)ให้แก่เด็ก นักเรียนรร.ในพื้นที่ทุกคน	เด็กใน รร.ในพื้นที่ตำบลนาโพธิ์ กลางมีการเจริญเติบโตตามวัยและมี สุขภาพอนามัยที่ดี
๖	การศึกษา ศาสนา วัฒนธรรมประเพณี	ส่งเสริมคุณภาพ ผู้เรียนด้วยการ แข่งขันกีฬา	๑๐,๐๐๐	กองการศึกษาฯ	-เพื่อส่งเสริมความมีระเบียบวินัย ปลูกฝังการเล่นกีฬา รู้แพ้ รู้ชนะ รู้อภัย -เด็กใน ศพด.มีร่างกาย แข็งแรงทุกคน	-เด็กในศูนย์พัฒนาเด็กเล็กบ้านชะ ชอมทุกคนได้รับการปลูกฝังระเบียบ วินัยในการเล่นกีฬา-เด็กใน ศพด.มี ร่างกายแข็งแรง
๗	การศึกษา ศาสนา วัฒนธรรมประเพณี	กิจกรรมประเพณี ลอยกระทง	๓๕,๐๐๐	สำนักงานปลัดฯ	เพื่ออนุรักษ์และสืบสาน วัฒนธรรมประเพณีลอยกระทง และส่งเสริมการท่องเที่ยว	-ประชาชนทั้ง ๑๐ หมู่บ้านในเขต พื้นที่ตำบลนาโพธิ์กลาง
๘.	การศึกษา ศาสนา วัฒนธรรมประเพณี	กิจกรรมประเพณี สงกรานต์	๐	สำนักงานปลัดฯ	เพื่ออนุรักษ์และสืบสาน วัฒนธรรมประเพณีของท้องถิ่น และส่งเสริมให้เด็กและเยาวชน รู้จักจิตสำนึกถึงความกตัญญู กตเวทิต่อบิดามารดา	ประชาชนทั้ง ๑๐ หมู่บ้านในเขต พื้นที่ตำบลนาโพธิ์กลาง
๙	การศึกษา ศาสนา วัฒนธรรมประเพณี	กิจกรรมประเพณี ออกพรรษา	๑๐,๐๐๐	กองการศึกษาฯ	สืบสานวัฒนธรรมประเพณี ท้องถิ่น	ประชาชนทั้ง ๑๐ หมู่บ้านในเขต พื้นที่ตำบลนาโพธิ์กลาง
๑๐	การศึกษา ศาสนา วัฒนธรรมประเพณี	กิจกรรมงานบุญ ธรรมยาตราสู่ผาชะ นะได ตักบาตรรับ	๕๐,๐๐๐	กองการศึกษาฯ	เพื่อส่งเสริมการอนุรักษ์ ทรัพยากรธรรมชาติและส่งเสริม การท่องเที่ยว	ประชาชน ๑๐ หมู่บ้านในเขตพื้นที่ ตำบลนาโพธิ์กลาง

		ตะวันตกก่อนใครใน สยาม				
๑๑	การศึกษา ศาสนา วัฒนธรรมประเพณี	อุดหนุนองค์การ ปกครองส่วน ท้องถิ่น(เทศบาลแห่ง เทียนพรรษา จ. อุบลราชธานี)	๔๐,๐๐๐	กองการศึกษาฯ	เพื่อเป็นการส่งเสริม สืบสานและ อนุรักษ์ ประเพณีวัฒนธรรมของ ท้องถิ่นที่มีมาแต่โบราณให้ยังคง อยู่กับคนไทยตลอดไป -เพื่อให้ เด็กและเยาวชนประชาชนใน พื้นที่ได้ร่วมกันส่งเสริมทำนุบำรุง พระพุทธศาสนา -เพื่อเป็นการ สร้างสัมพันธภาพที่ดีส่งเสริมให้ ประชาชนในอำเภอโขงเจียมได้ ทำกิจกรรมร่วมกันตลอดจนการ ร่วมแรงร่วมใจของหน่วยงาน ต่างๆ -เพื่อให้เกิดความรักความ สามัคคีของคนในชุมชน	เยาวชนและประชาชนในเขตอำเภอ โขงเจียมจำนวน ๓๐๐๐ คน ๒. ประชาชนมีความสมัครสมาน สามัคคี ร่วมกันสืบสานวัฒนธรรม ประเพณีเข้าพรรษา
๑๒	ยุทธศาสตร์ด้าน สวัสดิการสังคม และสาธารณสุข สังคม	อบรมเชิงปฏิบัติการ รณรงค์และส่งเสริม การลดปริมาณขยะ การทิ้ง การคัดแยก ขยะ และการกำจัด ขยะอย่างถูกวิธี	๒๐,๐๐๐	สำนักงานปลัดฯ	-เพื่อให้ประชาชนในตำบลนาโพธิ์ กลางมีความรู้เกี่ยวกับขยะ ประเภทต่างๆ ตลอดจนทราบถึง ปัญหาและผลกระทบที่เกิดจาก ขยะ -เพื่อให้มีความรู้เกี่ยวกับ วิธีการลดปริมาณขยะ วิธีการคัด แยกและการนำกลับมาใช้ใหม่ - เพื่อให้ ประชาชนมีความรู้	ผู้นำชุมชน,ประชาชนในตำบลนา โพธิ์กลาง จำนวน ๕๐ คน

					เกี่ยวกับวิธีการกำจัดขยะประเภทต่างๆอย่างถูกวิธี - เพื่อให้ชุมชนบริหารจัดการขยะด้วยตนเอง -เพื่อลดปริมาณขยะในชุมชน	
๑๓	ยุทธศาสตร์ด้านสวัสดิการสังคมและสาธารณสุขสังคม	สัตว์ปลอดโรคคนปลอดภัยจากโรคพิษสุนัขบ้า	๓๐,๐๐๐	สำนักงานปลัดฯ	เพื่อสร้างภูมิคุ้มกันโรคให้แก่สุนัขและแมวที่ได้รับวัคซีนป้องกันโรคพิษสุนัขบ้า -เพื่อกำจัดโรคพิษสุนัขบ้า	สุนัขและแมวในเขตพื้นที่ตำบลนาโพธิ์กลาง
๑๔	ยุทธศาสตร์ด้านสวัสดิการสังคมและสาธารณสุขสังคม	สำรวจข้อมูลจำนวนสัตว์และขึ้นทะเบียนสัตว์	๑๘๐,๐๐๐	สำนักงานปลัดฯ	เพื่อสำรวจข้อมูลสัตว์จำนวนสัตว์และขึ้นทะเบียนสัตว์ตามโครงการสัตว์ปลอดโรคคนปลอดภัยจากโรคพิษสุนัขบ้า	ได้สำรวจสัตว์และขึ้นทะเบียนตามจำนวนที่กำหนด
๑๕	ยุทธศาสตร์ด้านสวัสดิการสังคมและสาธารณสุขสังคม	อุดหนุน บ.นาโพธิ์กลาง	๒๐,๐๐๐	สำนักงานปลัดฯ	เพื่ออบรมให้ความรู้ ความเข้าใจกับหญิงตั้งครรภ์และสตรีหลังคลอด ผู้ปกครองเด็ก อายุ ๐-๕ ปี แก่นำชุมชน เกี่ยวกับการเลี้ยงลูกด้วยนมแม่ และการฝากครรภ์ก่อน ๑๒ สัปดาห์ ๒. เพื่อส่งเสริมให้หญิงตั้งครรภ์ได้ฝากครรภ์ทันทีเมื่อรู้ว่าตั้งครรภ์ฝากครรภ์ก่อน ๑๒ สัปดาห์	๑.หญิงตั้งครรภ์ได้รับความรู้ และดูแลตนเองขณะตั้งครรภ์ จำนวน ๒๐ คน ๒.หญิงหลังคลอด และผู้ปกครองเด็ก ๐-๕ ปี ได้รับความรู้ และปฏิบัติตามคำแนะนำได้ จำนวน ๓๐ คน
๑๖	ยุทธศาสตร์ด้าน	อุดหนุน บ.นาโพธิ์	๒๐,๐๐๐	สำนักงานปลัดฯ	๑. เพื่อค้นหาเด็กขาดสารอาหาร	๑. สามารถติดตามและดูแลเด็กขาด

	สวัสดิการสังคม และสาธารณสุข สังคม	กลาง			รายใหม่ เพื่อติดตามและดูแล เด็กขาดสารอาหารทั้งรายใหม่ และรายเก่าอย่างต่อเนื่อง ๒. เพื่อให้ผู้ปกครองเด็กสามารถ จัดหาอาหารที่มีคุณค่าและ เหมาะสมกับวัยให้แก่เด็กที่ขาด สารอาหารได้อย่างถูกต้อง ๓. เพื่อให้เด็กที่ขาดสารอาหารมี คุณภาพชีวิตที่ดีขึ้น ๔. เพื่อ วิเคราะห์หาปัญหาและสาเหตุ การขาดสารอาหารของเด็ก	สารอาหารอย่างต่อเนื่อง ๒. ผู้ปกครองเด็กมีความรู้เกี่ยวกับการ จัดหาอาหารที่มีคุณค่าแก่เด็กที่ขาด สารอาหาร ๓. เด็กขาดสารอาหารมี น้ำหนักขึ้นกว่าเดิม ๔. สามารถ ทราบสาเหตุของการขาดสารอาหาร เด็ก
๑๗	ยุทธศาสตร์ด้าน สวัสดิการสังคม และสาธารณสุข สังคม	อุดหนุน บ.นาโพธิ์ กลาง	๒๐,๐๐๐	สำนักงานปลัดฯ	๑.เพื่อควบคุมป้องกันการขาด สารไอโอดีนในชุมชน ๒.เพื่อให้ ประชาชนมีความรู้และมี พฤติกรรมการควบคุมป้องกัน โรคขาดสารไอโอดีน ๓.เพื่อ ส่งเสริมการใช้เกลือไอโอดีนปรุง อาหารกลางวันให้เด็กนักเรียน ประจำวัน ๔.เพื่อเฝ้าระวังโรค ขาดสารไอโอดีน โดยตรวจคอ พอกในเด็กนักเรียนระดับประถม	๑. บ้านนาโพธิ์กลาง ตำบลนาโพธิ์ กลาง อำเภอโขงเจียม จังหวัด อุบลราชธานี จำนวน ๕๐ คน
๑๘	ยุทธศาสตร์ด้าน สวัสดิการสังคม	อุดหนุน บ.นาโพธิ์ใต้	๒๐,๐๐๐	สำนักงานปลัดฯ	๑.เพื่ออบรมให้ความรู้ ความ เข้าใจ กับหญิงตั้งครรภ์และ	๑.หญิงตั้งครรภ์ได้รับความรู้ และ ดูแลตนเองขณะตั้งครรภ์ จำนวน

	และสาธารณสุข สังคม				สตรีหลังคลอด ผู้ปกครองเด็ก อายุ ๐-๕ ปี แกนนำชุมชน เกี่ยวกับการเลี้ยงลูกด้วยนมแม่ และการฝากครรภ์ก่อน ๑๒ สัปดาห์ ๒. เพื่อส่งเสริมให้หญิง ตั้งครรภ์ได้ฝากครรภ์ทันทีเมื่อรู้ ว่าตั้งครรภ์ฝากครรภ์ก่อน ๑๒ สัปดาห์	๒๐ คน ๒.หญิงหลังคลอด และ ผู้ปกครองเด็ก ๐-๕ ปี ได้รับความรู้ และปฏิบัติตามคำแนะนำได้ จำนวน ๓๐ คน
๑๙	ยุทธศาสตร์ด้าน สวัสดิการสังคม และสาธารณสุข สังคม	อุดหนุน บ.นาโพธิ์ใต้	๒๐,๐๐๐	สำนักงานปลัดฯ	๑.เพื่อให้นักเรียนได้รับรู้และ รับทราบถึงปัญหาและพิษภัย ของยาเสพติด ๒.เพื่อสร้างผู้นำ เยาวชนในการต่อต้านป้องกัน การแพร่ระบาดของยาเสพติดใน โรงเรียนและชุมชน ๓.เพื่อพัฒนา คุณภาพชีวิต ทักษะทางความคิด สร้างภูมิคุ้มกันทางด้านร่างกาย จิตใจให้กับนักเรียน ๔.เพื่อ สนับสนุนนโยบายของรัฐบาล และร่วมแก้ไขปัญหายาเสพติดใน ชุมชนอย่างเป็นรูปธรรม	๑. นักเรียนและเยาวชนมีความรู้ เพิ่มขึ้นในการป้องกันยาเสพติดและ มีการดำเนินกิจกรรมโครงการ To Be Number One ในโรงเรียน
๒๐	ยุทธศาสตร์ด้าน สวัสดิการสังคม และสาธารณสุข	อุดหนุน บ.นาโพธิ์ใต้	๒๐,๐๐๐	สำนักงานปลัดฯ	๑. เพื่อค้นหาเด็กขาดสารอาหาร รายใหม่ เพื่อติดตามและดูแล เด็กขาดสารอาหารทั้งรายใหม่	๑. สามารถติดตามและดูแลเด็กขาด สารอาหารอย่างต่อเนื่อง ๒. ผู้ปกครองเด็กมีความรู้เกี่ยวกับการ

	สังคม				และรายเก่าอย่างต่อเนื่อง ๒. เพื่อให้ผู้ปกครองเด็กสามารถจัดหาอาหารที่มีคุณค่าและเหมาะสมกับวัยให้แก่เด็กที่ขาดสารอาหารได้อย่างถูกต้อง ๓. เพื่อให้เด็กที่ขาดสารอาหารมีคุณภาพชีวิตที่ดีขึ้น ๔. เพื่อวิเคราะห์หาปัญหาและสาเหตุการขาดสารอาหารของเด็ก	จัดหาอาหารที่มีคุณค่าแก่เด็กที่ขาดสารอาหาร ๓. เด็กขาดสารอาหารมีน้ำหนักขึ้นกว่าเดิม ๔. สามารถทราบสาเหตุของการขาดสารอาหารเด็ก
๒๑	ยุทธศาสตร์ด้านสวัสดิการสังคมและสาธารณสุขสังคม	อุดหนุน บ.คันท่าเกวียน	๒๐,๐๐๐	สำนักงานปลัดฯ	๑. เพื่อควบคุมจำนวนผู้ป่วยมาลาเรียและโรคไข้เลือดออกในพื้นที่ให้ลดน้อยลง ๒. เพื่อให้ประชาชนมีความรู้และมีพฤติกรรมควบคุมป้องกันโรคไข้เลือดออกและมาลาเรีย ๓. เพื่อให้ชุมชนมีส่วนร่วมในการแก้ไขปัญหาเพื่อลดระดับการระบาดของโรค ๔. เพื่อส่งเสริมควบคุมและป้องกันโรคติดต่อและโรคไม่ติดต่อในชุมชน	๑. บ้านคันท่าเกวียน ตำบลนาโพธิ์กลาง อำเภอโขงเจียม จังหวัดอุบลราชธานี จำนวน ๕๐ คน
๒๒	ยุทธศาสตร์ด้านสวัสดิการสังคมและสาธารณสุข	อุดหนุน บ.คันท่าเกวียน	๒๐,๐๐๐	กองคลัง	๑. เพื่อลดอัตราการติดเชื้อไวรัสเอชไอวีของหญิงวัยเจริญพันธุ์ ๒. เพื่อลดอัตราการขาดนัด การ	๑. กลุ่มเยาวชนบ้านคันท่าเกวียน ตำบลนาโพธิ์กลาง อำเภอโขงเจียม จังหวัดอุบลราชธานี จำนวน ๕๐

	สังคม				ขาดยา การไม่ยอมรับการรักษาของผู้ป่วย ตลอดจนการรักษาล้มเหลวของผู้ป่วยรับยาต้านไวรัสเอ็ดส์ในเขตชุมชน ๓. เพื่อเป็นการส่งเสริมในด้านการป้องกัน โรคติดต่อทางเพศสัมพันธ์และป้องกันการได้รับเชื้อไวรัสเอ็ดส์ HIV ในชุมชน ๔. เพื่อเป็นการสร้างขวัญและกำลังใจให้กับผู้ป่วยที่รับยาต้านไวรัสเอ็ดส์ และเครือข่ายคนทำงานด้านเอ็ดส์ตลอดจนการเฝ้าระวังโรคติดต่อทางเพศสัมพันธ์ สร้างขวัญและกำลังใจในการปฏิบัติงานของเจ้าหน้าที่	คน
๒๓	ยุทธศาสตร์ด้านสวัสดิการสังคมและสาธารณสุขสังคม	อุดหนุน บ.คันท่าเกวียน	๒๐,๐๐๐	สำนักงานปลัดฯ	๑. เพื่อควบคุมป้องกันการขาดสารไอโอดีนในชุมชน ๒. เพื่อให้ประชาชนมีความรู้และมีพฤติกรรมควบคุมป้องกันโรคขาดสารไอโอดีน ๓. เพื่อส่งเสริมการใช้เกลือไอโอดีนปรุงอาหารกลางวันให้เด็กนักเรียน	๑. บ้านคันท่าเกวียน ตำบลนาโพธิ์กลาง อำเภอโขงเจียม จังหวัดอุบลราชธานี จำนวน ๕๐ คน

					ประจำทุกวัน ๔.เพื่อเฝ้าระวังโรค ขาดสารไอโอดีน โดยตรวจคอ พอกในเด็กนักเรียนระดับประถม	
๒๔	ยุทธศาสตร์ด้าน สวัสดิการสังคม และสาธารณสุข สังคม	อุดหนุน บ.หนองผือ	๒๐,๐๐๐	สำนักงานปลัดฯ	๑.เพื่อให้นักเรียน ประชาชนวัย แรงงาน และผู้นำชุมชน มีความรู้ ความเข้าใจและตระหนักเรื่อง โรคเอดส์ ๒.เพื่อให้นักเรียน ประชาชนวัยแรงงาน และผู้นำ ชุมชน มีทักษะในการมี พฤติกรรมทางเพศที่ปลอดภัย ๓. เพื่อให้นักเรียน ประชาชนวัย แรงงาน และผู้นำชุมชนมีการเฝ้า ระวังและค้นหาผู้สงสัยติดเชื้อ เอชไอวีเพื่อรับการดูแลรักษาที่ ถูกต้อง	๑.เพื่อให้เยาวชน อสม.มีความรู้ ความเข้าใจในเรื่องเอดส์ เพศศึกษา และอนามัยเจริญพันธุ์สามารถนำ ความรู้ไปประยุกต์ใช้กับครอบครัว ชุมชน สังคมได้
๒๕	ยุทธศาสตร์ด้าน สวัสดิการสังคม และสาธารณสุข สังคม	อุดหนุน บ.หนองผือ	๒๐,๐๐๐	สำนักงานปลัดฯ	๑.เพื่อให้แกนนำสตรี ได้รับ ความรู้โรคมะเร็งเต้านม/มะเร็ง ปากมดลูก ๒.เพื่อให้แกนนำกลุ่ม สตรีสามารถตรวจเต้านมด้วย ตนเองอย่างถูกต้อง ๓.เพื่อค้นหา ผู้ป่วยโรคมะเร็งเต้านมและ มะเร็งปากมดลูกในระยะเริ่มแรก ได้ ๔.เพื่อให้ผู้ที่ตรวจพบความ	๑. สตรีอายุ ๓๐-๖๐ ปี ได้รับการ ตรวจคัดกรองมะเร็งปากมดลูก ๒. สตรีอายุ ๓๐-๗๐ ปีได้ตรวจคัด กรองมะเร็งเต้านม

					<p>ผิดปกติได้รับการส่งต่อเพื่อวินิจฉัยและรับการรักษาที่เหมาะสม อีกทั้งได้รับการดูแลติดตามเยี่ยมให้เข้ารับการรักษาอย่างต่อเนื่อง ๕. เพื่อลดอัตราป่วย/ตายด้วยโรคมะเร็งเต้านมและปากมดลูกในสตรี</p>	
๒๖	ยุทธศาสตร์ด้านสวัสดิการสังคมและสาธารณสุขสังคม	อุดหนุน บ.หนองผือ	๒๐,๐๐๐	สำนักงานปลัดฯ	<p>๑. เพื่ออบรมให้ความรู้ ความเข้าใจ กับหญิงตั้งครรภ์และสตรีหลังคลอด ผู้ปกครองเด็กอายุ ๐-๕ ปี แก่นนำชุมชนเกี่ยวกับการเลี้ยงลูกด้วยนมแม่และการฝากครรภ์ก่อน ๑๒ สัปดาห์ ๒. เพื่อส่งเสริมให้หญิงตั้งครรภ์ได้ฝากครรภ์ทันทีเมื่อรู้ว่าตั้งครรภ์ฝากครรภ์ก่อน ๑๒ สัปดาห์</p>	<p>๑.หญิงตั้งครรภ์ได้รับความรู้ และดูแลตนเองขณะตั้งครรภ์ จำนวน ๒๐ คน ๒.หญิงหลังคลอด และผู้ปกครองเด็ก ๐-๕ ปี ได้รับความรู้ และปฏิบัติตามคำแนะนำได้ จำนวน ๓๐ คน</p>
๒๗	ยุทธศาสตร์ด้านสวัสดิการสังคมและสาธารณสุขสังคม	อุดหนุน บ.ปากลา	๒๐,๐๐๐	สำนักงานปลัดฯ	<p>๑. เพื่อความครอบคลุมหลังคาเรือนการใช้เกลือไอโอดีน ร้อยละ ๑๐๐ ๒. เพื่อเกลือในครัวเรือนมีปริมาณไอโอดีน ๒๐-๔๐ พีพีเอ็ม ร้อยละ ๑๐๐ ๓. เพื่อให้มีกองทุนเกลือไอโอดีนทุกหมู่บ้าน</p>	<p>๑. ประชาชนทุกหลังคาเรือน ๒.อสม.ทุกคน</p>

๒๘	ยุทธศาสตร์ด้าน สวัสดิการสังคม และสาธารณสุข สังคม	อุดหนุน บ.ปากลา	๒๐,๐๐๐	สำนักงานปลัดฯ	๑. เพื่อส่งเสริมโภชนาการและ สุขภาพอนามัยของนักเรียนใน โรงเรียน ๒. เพื่อให้นักเรียนรู้จัก เลือกรับประทานอาหาร โดยยึด หลัก ๓ ป. ประโยชน์ ประหยัด ปลอดภัย ๓. เพื่อให้นักเรียนและ บุคลากรในโรงเรียนได้รับรู้ ข่าวสารด้านสุขภาพก้าวทันโรค และพิษภัยของสิ่งเสพติดต่างๆ	๑. นักเรียนและบุคลากรในโรงเรียน ทุกคนได้รับการตรวจสุขภาพ ร่างกาย ๑ ครั้ง/ปี ๒. นักเรียนและ บุคลากรทุกคนได้รับการพัฒนาและ ส่งเสริมด้านสุขภาพอย่างสม่ำเสมอ ๓. นักเรียนทุกคนรู้จักเลือก รับประทานอาหารอย่างถูกต้องและ เหมาะสมกับวัย ๔. บุคลากรใน โรงเรียนทุกคนรับรู้ข่าวสารด้าน สุขภาพทันโรค ทันเหตุการณ์ ด้าน คุณภาพ ๑. นักเรียนทุกคนและ บุคลากรในโรงเรียนมีสุขภาพ ร่างกายที่แข็งแรงเหมาะสมกับวัย ๒. บุคลากรในโรงเรียนทุกคนมี ความรู้ในการดูแลสุขภาพของตน และนำไปปฏิบัติจนเกิดผลดีต่อ ตนเองและครอบครัว
๒๙	ยุทธศาสตร์ด้าน สวัสดิการสังคม และสาธารณสุข สังคม	อุดหนุน บ.ปากลา	๒๐,๐๐๐	สำนักงานปลัดฯ	๑. เพื่อให้ความรู้แก่หญิง ตั้งครรภ์/สามีหรือญาติในระยะ ตั้งครรภ์ ๒. เพื่อให้ความรู้พ่อแม่ ในระยะหลังคลอด ๑-๓ วัน ๓. เพื่อให้ความรู้พ่อแม่ในระยะที่นำ เด็กมารับบริการที่คลินิกสุขภาพ	๑. หญิงตั้งครรภ์/สามีหรือญาติ จำนวน ๒๐ คน ๒. หญิงหลังคลอด/ สามีหรือญาติ ๓. พ่อแม่หรือ ผู้ปกครองและเด็กอายุ ๐-๓ ปี

					เด็กดี	
๓๐	ยุทธศาสตร์ด้าน สวัสดิการสังคม และสาธารณสุข สังคม	อุดหนุน บ.ทุ่งนา เมือง	๒๐,๐๐๐	สำนักงานปลัดฯ	๑. เพื่อลดอัตราการติดเชื้อไวรัส เอดส์ HIVของหญิงวัยเจริญพันธ์ ๒. เพื่อลดอัตราการขาดนัด การ ขาดยา การไม่ยอมรับการรักษา ของผู้ป่วย ตลอดจนการรักษา ล้มเหลวของผู้ป่วยรับยาต้าน ไวรัสเอดส์ในเขตชุมชน ๓. เพื่อ เป็นการส่งเสริมในด้านการ ป้องกัน โรคติดต่อทาง เพศสัมพันธ์และป้องกันการได้รับ เชื้อไวรัสเอดส์ HIV ในชุมชน ๔. เพื่อเป็นการสร้างขวัญและ กำลังใจให้กับผู้ป่วยที่รับยาต้าน ไวรัสเอดส์ และเครือข่าย คนทำงานด้านเอดส์ตลอดจน การเฝ้าระวังโรคติดต่อทาง เพศสัมพันธ์ สร้างขวัญและ กำลังใจในการปฏิบัติงานของ เจ้าหน้าที่	๑. กลุ่มเยาวชนบ้านทุ่งนาเมือง ม.๖ ตำบลนาโพธิ์กลาง อำเภอโขงเจียม จังหวัดอุบลราชธานี จำนวน ๕๐ คน
๓๑	ยุทธศาสตร์ด้าน สวัสดิการสังคม และสาธารณสุข	อุดหนุน บ.ทุ่งนา เมือง	๒๐,๐๐๐	สำนักงานปลัดฯ	๑. เพื่อควบคุมจำนวนผู้ป่วย มาลาเรียและโรคไข้เลือดออกใน พื้นที่ให้ลดน้อยลง ๒. เพื่อให้	๑. บ้านทุ่งนาเมือง ตำบลนาโพธิ์ กลาง อำเภอโขงเจียม จังหวัด อุบลราชธานี จำนวน ๕๐ คน

	สังคม				ประชาชนมีความรู้และมีพฤติกรรมควบคุมป้องกันโรคไข้เลือดออกและมาลาเรีย ๓. เพื่อให้ชุมชนมีส่วนร่วมในการแก้ไขปัญหาเพื่อลดระดับการระบาดของโรค ๔. เพื่อส่งเสริมควบคุมและป้องกันโรคติดต่อและโรคไม่ติดต่อในชุมชน	
๓๒	ยุทธศาสตร์ด้านสวัสดิการสังคมและสาธารณสุขสังคม	อุดหนุน บ.ทุ่งนาเมือง	๒๐,๐๐๐	สำนักงานปลัดฯ	๑. เพื่อควบคุมป้องกันการขาดสารไอโอดีนในชุมชน ๒. เพื่อให้ประชาชนมีความรู้และมีพฤติกรรมควบคุมป้องกันโรคขาดสารไอโอดีน ๓. เพื่อส่งเสริมการใช้เกลือไอโอดีนปรุงอาหารกลางวันให้เด็กนักเรียนประจำทุกวัน ๔. เพื่อเฝ้าระวังโรคขาดสารไอโอดีน โดยตรวจคอปอกในเด็กนักเรียนระดับประถม	๑. บ้านทุ่งนาเมือง ตำบลนาโพธิ์กลาง อำเภอโขงเจียม จังหวัดอุบลราชธานี จำนวน ๕๐ คน
๓๓	ยุทธศาสตร์ด้านสวัสดิการสังคมและสาธารณสุขสังคม	อุดหนุน บ.ชะชอม	๒๐,๐๐๐	สำนักงานปลัดฯ	๑. เพื่อลดอัตราป่วยด้วยโรคไข้มาลาเรียไม่เกิน ๓๐ ต่อแสนประชากร ๒. เพื่อป้องกันและควบคุมโรคไข้มาลาเรียอย่างรวดเร็ว ๓. เพื่อให้ผู้ป่วยโรคไข้	๑. ประชาชนมีส่วนร่วมในการแก้ไขปัญหาการระบาดของโรคโดยชุมชนได้อย่างมีประสิทธิภาพ

					มาลาเรียได้รับการรักษาที่ถูกต้อง ๔. เพื่อสร้างกระแสความร่วมมือ ของประชาชน องค์กรในชุมชน ร่วมกันปลอดลูกน้ำยุงลาย	
๓๔	ยุทธศาสตร์ด้าน สวัสดิการสังคม และสาธารณสุข สังคม	อุดหนุน บ.ชะชอม	๒๐,๐๐๐	สำนักงานปลัดฯ	๑. เพื่อให้นักเรียนได้รับรู้และ รับทราบถึงปัญหาและพิษภัย ของยาเสพติด ๒. เพื่อสร้างผู้นำ เยาวชนในการต่อต้านป้องกัน การแพร่ระบาดของยาเสพติดใน โรงเรียนและชุมชน ๓. เพื่อพัฒนา คุณภาพชีวิต ทักษะทางความคิด สร้างภูมิคุ้มกันทางด้านร่างกาย จิตใจให้กับนักเรียน ๔. เพื่อ สนับสนุนนโยบายของรัฐบาล และร่วมแก้ไขปัญหายาเสพติดใน ชุมชนอย่างเป็นรูปธรรม	๑. นักเรียนและเยาวชนมีความรู้ เพิ่มขึ้นในการป้องกันยาเสพติดและ มีการดำเนินกิจกรรมโครงการ To Be Number One ในโรงเรียน
๓๕	ยุทธศาสตร์ด้าน สวัสดิการสังคม และสาธารณสุข สังคม	อุดหนุน บ.ชะชอม	๒๐,๐๐๐	สำนักงานปลัดฯ	๑. เพื่อค้นหาเด็กขาดสารอาหาร รายใหม่ เพื่อติดตามและดูแล เด็กขาดสารอาหารทั้งรายใหม่ และรายเก่าอย่างต่อเนื่อง ๒. เพื่อให้ผู้ปกครองเด็กสามารถ จัดหาอาหารที่มีคุณค่าและ เหมาะสมกับวัยให้แก่เด็กที่ขาด	๑. สามารถติดตามและดูแลเด็กขาด สารอาหารอย่างต่อเนื่อง ๒. ผู้ปกครองเด็กมีความรู้เกี่ยวกับการ จัดหาอาหารที่มีคุณค่าแก่เด็กที่ขาด สารอาหาร ๓. เด็กขาดสารอาหารมี น้ำหนักขึ้นกว่าเดิม ๔. สามารถ ทราบสาเหตุของการขาดสารอาหาร

					สารอาหารได้อย่างถูกต้อง ๓. เพื่อให้เด็กที่ขาดสารอาหารมีคุณภาพชีวิตที่ดีขึ้น ๔. เพื่อวิเคราะห์หาปัญหาและสาเหตุการขาดสารอาหารของเด็ก	เด็ก
๓๖	ยุทธศาสตร์ด้านสวัสดิการสังคมและสาธารณสุขสังคม	อุดหนุน บ.นาโพธิ์เหนือ	๒๐,๐๐๐	สำนักงานปลัดฯ	๑.เพื่อให้ความรู้เรื่องการควบคุมโรคขาดสารไอโอดีน ๒.เพื่อรณรงค์การรับประทานเกลือเสริมไอโอดีน ๓.เพื่อพัฒนาระบบเฝ้าระวังและควบคุมโรคขาดสารไอโอดีน	๑. ร้อยละ ๘๐ ของกลุ่มเป้าหมายมีความรู้ เรื่อง การควบคุมป้องกันโรคขาดสารไอโอดีนเพิ่มขึ้น ๒. ประชาชนมีการบริโภคเกลือเสริมไอโอดีน และผ่านการประเมินเป็น ? ชุมชนไอโอดีน? ๓.คุณภาพเกลือเสริมไอโอดีนที่ใช้ในครัวเรือนอยู่ในระดับเกณฑ์มาตรฐาน ๔.ประชาชนมีการบริโภคเกลือเสริมไอโอดีน และผ่านการประเมิน ?ชุมชนไอโอดีน?
๓๗	ยุทธศาสตร์ด้านสวัสดิการสังคมและสาธารณสุขสังคม	อุดหนุน บ.นาโพธิ์เหนือ	๒๐,๐๐๐	สำนักงานปลัดฯ	๑.เพื่อค้นหาเด็กขาดสารอาหารใหม่ เพื่อติดตามและดูแลเด็กขาดสารอาหารทั้งรายใหม่และรายเก่าอย่างต่อเนื่อง ๒. เพื่อให้ผู้ปกครองเด็ก สามารถจัดหาอาหารที่มีคุณค่าและเหมาะสมกับวัยให้แก่เด็กที่ขาดสารอาหาร	๑.สามารถติดตามและดูแลเด็กขาดสารอาหารอย่างต่อเนื่อง ๒. ผู้ปกครองเด็กมีความรู้เกี่ยวกับการจัดหาอาหารที่มีคุณค่าแก่เด็กที่ขาดสารอาหาร ๓.เด็กขาดสารอาหารมีน้ำหนักขึ้นกว่าเดิม ๔.สามารถทราบสาเหตุของการขาดสารอาหารเด็ก

					ได้อย่างถูกต้อง ๓. เพื่อให้เด็กขาดสารอาหารมีคุณภาพชีวิตที่ดีขึ้น ๔. เพื่อวิเคราะห์หาปัญหาและสาเหตุการขาดสารอาหารของเด็ก	
๓๘	ยุทธศาสตร์ด้านสวัสดิการสังคมและสาธารณสุขสังคม	อุดหนุน บ.นาโพธิ์เหนือ	๒๐,๐๐๐	สำนักงานปลัดฯ	๑. เพื่ออบรมให้ความรู้ ความเข้าใจ กับหญิงตั้งครรภ์และสตรีหลังคลอด ผู้ปกครองเด็กอายุ ๐-๕ ปี แก่นำชุมชนเกี่ยวกับการเลี้ยงลูกด้วยนมแม่ และการฝากครรภ์ก่อน ๑๒ สัปดาห์ ๒. เพื่อส่งเสริมให้หญิงตั้งครรภ์ได้ฝากครรภ์ทันทีเมื่อรู้ว่าตั้งครรภ์ฝากครรภ์ก่อน ๑๒ สัปดาห์	๑. หญิงตั้งครรภ์ได้รับความรู้ และดูแลตนเองขณะตั้งครรภ์ จำนวน ๒๐ คน ๒. หญิงหลังคลอด และผู้ปกครองเด็ก ๐-๕ ปี ได้รับความรู้ และปฏิบัติตามคำแนะนำได้ จำนวน ๓๐ คน
๓๙	ยุทธศาสตร์ด้านสวัสดิการสังคมและสาธารณสุขสังคม	อุดหนุน บ.โนนสวรรค์	๒๐,๐๐๐	สำนักงานปลัดฯ	๑. เพื่อให้นักเรียน ประชาชนวัยแรงงาน และผู้นำชุมชน มีความรู้ ความเข้าใจและตระหนักเรื่องโรคเอดส์ ๒. เพื่อให้ นักเรียน ประชาชนวัยแรงงาน และผู้นำชุมชน มีทักษะในการมีพฤติกรรมทางเพศที่ปลอดภัย ๓. เพื่อให้ นักเรียน ประชาชนวัย	๑. เพื่อให้เยาวชน อสม. มีความรู้ ความเข้าใจในเรื่องเอดส์ เพศศึกษา และอนามัยเจริญพันธุ์สามารถนำความรู้ไปประยุกต์ใช้กับครอบครัว ชุมชน สังคมได้

					แรงงาน และผู้นำชุมชนมีการเฝ้าระวังและค้นหาผู้สงสัยติดเชื้อเอชไอวีเพื่อรับการดูแลรักษาที่ถูกต้อง	
๔๐	ยุทธศาสตร์ด้าน สวัสดิการสังคม และสาธารณสุข สังคม	อุดหนุน บ.โนน สวรรค์	๒๐,๐๐๐	สำนักงานปลัดฯ	๑. เพื่อให้แกนนำสตรี ได้รับความรู้โรคมะเร็งเต้านม/มะเร็งปากมดลูก ๒. เพื่อให้แกนนำกลุ่มสตรีสามารถตรวจเต้านมด้วยตนเองอย่างถูกต้อง ๓. เพื่อค้นหาผู้ป่วยโรคมะเร็งเต้านมและมะเร็งปากมดลูกในระยะเริ่มแรกได้ ๔. เพื่อให้ผู้ที่ตรวจพบความผิดปกติได้รับการส่งต่อเพื่อวินิจฉัยและรับการรักษาที่เหมาะสม อีกทั้งได้รับการดูแลติดตามเยี่ยมให้เข้ารับการรักษาอย่างต่อเนื่อง ๕. เพื่อลดอัตราป่วย/ตายด้วยโรคมะเร็งเต้านมและปากมดลูกในสตรี	๑. สตรีอายุ ๓๐-๖๐ ปี ได้รับการตรวจคัดกรองมะเร็งปากมดลูก ๒. สตรีอายุ ๓๐-๗๐ ปี ได้ตรวจคัดกรองมะเร็งเต้านม
๔๑	ยุทธศาสตร์ด้าน สวัสดิการสังคม และสาธารณสุข สังคม	อุดหนุน บ.โนน สวรรค์	๒๐,๐๐๐	สำนักงานปลัดฯ	๑. เพื่อให้นักเรียนได้รับรู้และรับทราบถึงปัญหาและพิษภัยของยาเสพติด ๒. เพื่อสร้างผู้นำเยาวชนในการต่อต้านป้องกัน	๑. นักเรียนและเยาวชนมีความรู้เพิ่มขึ้นในการป้องกันยาเสพติดและมีการดำเนินกิจกรรมโครงการ To Be Number One ในโรงเรียน

					การแพร่ระบาดของยาเสพติดในโรงเรียนและชุมชน ๓. เพื่อพัฒนาคุณภาพชีวิต ทักษะทางความคิด สร้างภูมิคุ้มกันทางด้านร่างกาย จิตใจให้กับนักเรียน ๔. เพื่อสนับสนุนนโยบายของรัฐบาล และร่วมแก้ไขปัญหาเสพติดในชุมชนอย่างเป็นรูปธรรม	
๔๒	ยุทธศาสตร์ด้านสวัสดิการสังคมและสาธารณสุขสังคม	อุดหนุน บ.บ้านหนองเจริญ	๒๐,๐๐๐	สำนักงานปลัดฯ	๑. เพื่อค้นหาเด็กขาดสารอาหารรายใหม่ เพื่อติดตามและดูแลเด็กขาดสารอาหารทั้งรายใหม่และรายเก่าอย่างต่อเนื่อง ๒. เพื่อให้ผู้ปกครองเด็กสามารถจัดหาอาหารที่มีคุณค่าและเหมาะสมกับวัยให้แก่เด็กที่ขาดสารอาหารได้อย่างถูกต้อง ๓. เพื่อให้เด็กที่ขาดสารอาหารมีคุณภาพชีวิตที่ดีขึ้น ๔. เพื่อวิเคราะห์หาปัญหาและสาเหตุการขาดสารอาหารของเด็ก	๑. สามารถติดตามและดูแลเด็กขาดสารอาหารอย่างต่อเนื่อง ๒. ผู้ปกครองเด็กมีความรู้เกี่ยวกับการจัดหาอาหารที่มีคุณค่าแก่เด็กที่ขาดสารอาหาร ๓. เด็กขาดสารอาหารมีน้ำหนักขึ้นกว่าเดิม ๔. สามารถทราบสาเหตุของการขาดสารอาหารเด็ก
๔๓	ยุทธศาสตร์ด้านสวัสดิการสังคมและสาธารณสุข	อุดหนุน บ.หนองเจริญ	๒๐,๐๐๐	สำนักงานปลัดฯ	๑. เพื่ออบรมให้ความรู้ ความเข้าใจ กับหญิงตั้งครรภ์และสตรีหลังคลอด ผู้ปกครองเด็ก	๑. หญิงตั้งครรภ์ได้รับความรู้ และดูแลตนเองขณะตั้งครรภ์ จำนวน ๒๐ คน ๒. หญิงหลังคลอด และ

	สังคม				อายุ ๐-๕ ปี แก่นนำชุมชน เกี่ยวกับการเลี้ยงลูกด้วยนมแม่ และการฝากครรภ์ก่อน ๑๒ สัปดาห์ ๒. เพื่อส่งเสริมให้หญิง ตั้งครรภ์ได้ฝากครรภ์ทันทีเมื่อรู้ว่าตั้งครรภ์ฝากครรภ์ก่อน ๑๒ สัปดาห์	ผู้ปกครองเด็ก ๐-๕ ปี ได้รับความรู้ และปฏิบัติตามคำแนะนำได้ จำนวน ๓๐ คน
๔๔	ยุทธศาสตร์ด้าน สวัสดิการสังคม และสาธารณสุข สังคม	อุดหนุน บ.หนอง เจริญ	๒๐,๐๐๐	สำนักงานปลัดฯ	๑.เพื่อให้ความรู้เรื่องการควบคุม โรคขาดสารไอโอดีน ๒.เพื่อ รณรงค์การรับประทานเกลือ เสริมไอโอดีน ๓.เพื่อพัฒนา ระบบเฝ้าระวังและควบคุมโรค ขาดสารสารไอโอดีน	๑. ร้อยละ ๘๐ ของกลุ่มเป้าหมายมี ความรู้ เรื่อง การควบคุมป้องกัน โรคขาดสารไอโอดีนเพิ่มขึ้น ๒. ประชาชนมีการบริโภคเกลือเสริม ไอโอดีน และผ่านการประเมินเป็น ? ชุมชนไอโอดีน ๓.คุณภาพเกลือ เสริมไอโอดีนที่ใช้ในครัวเรือนอยู่ใน ระดับเกณฑ์มาตรฐาน ๔.ประชาชน มีการบริโภคเกลือเสริมไอโอดีน และผ่านการประเมิน ?ชุมชน ไอโอดีน?
๔๕	ยุทธศาสตร์ด้าน สวัสดิการสังคม และสาธารณสุข สังคม	การสงเคราะห์ ผู้ ยากจน ยากไร้ ด้อย โอกาส ไร้ที่พึ่ง	๒๐,๐๐๐	สำนักงานปลัดฯ	เพื่อให้ผู้ยากจน ยากไร้ ด้อย โอกาส ไร้ที่พึ่งได้รับการเอาใจใส่ และมีความเป็นอยู่ที่ดีขึ้น	ได้ช่วยเหลือผู้ยากจน ยากไร้ ด้อย โอกาส ไร้ที่พึ่งในเขตตำบลนาโพธิ์ กลาง
๔๖	ยุทธศาสตร์ด้าน	กิจกรรมของศูนย์	๑๕,๐๐๐	สำนักงานปลัดฯ	- เพื่อส่งเสริมความสัมพันธ์ของ	- ครอบครัวยุคใหม่ที่ได้รับการคัดเลือกตาม

	สวัสดิการสังคม และสาธารณสุข สังคม	พัฒนาครอบครัว			ครอบครัว	เกณฑ์ที่กำหนด
๔๗	ยุทธศาสตร์ด้าน สวัสดิการสังคม และสาธารณสุข สังคม	เบี้ยยังชีพผู้สูงอายุ	๑๐,๗๕๙,๒๐๐	สำนักงานปลัดฯ	เพื่อยกระดับคุณภาพชีวิต ผู้สูงอายุ	ผู้สูงอายุในตำบลได้รับสวัสดิการ
๔๘	ยุทธศาสตร์ด้าน สวัสดิการสังคม และสาธารณสุข สังคม	เบี้ยยังชีพคนพิการ	๓,๐๗๒,๐๐๐	สำนักงานปลัดฯ	เพื่อยกระดับคุณภาพชีวิตผู้พิการ	ผู้พิการในตำบลได้รับสวัสดิการ
๔๙	ยุทธศาสตร์ด้าน สวัสดิการสังคม และสาธารณสุข สังคม	เบี้ยยังชีพผู้ป่วยเอดส์	๓๖,๐๐๐	สำนักงานปลัดฯ	เพื่อยกระดับคุณภาพชีวิตผู้ป่วย เอดส์	ผู้ป่วยเอดส์ในตำบลได้รับสวัสดิการ
๕๐	ยุทธศาสตร์ด้าน สวัสดิการสังคม และสาธารณสุข สังคม	ค่าป่วยการสำหรับ อาสาสมัครบริการ ท้องถิ่น	๑๔๔,๐๐๐	สำนักงานปลัดฯ	เพื่อดูแลผู้สูงอายุที่อยู่ในภาวะ พึ่งพิง	ผู้สูงอายุที่อยู่ในภาวะพึ่งพิงได้รับ การดูแลตามจำนวนที่กำหนดจาก ด้านสาธารณสุข
๕๑	ด้านสิ่งแวดล้อม และการจัดระเบียบ ชุมชน	ช่วยเหลือประชาชนที่ ประสบภัย	๔๔,๕๔๘	สำนักงานปลัดฯ	เพื่อช่วยเหลือบรรเทาทุกข์ เบื้องต้น	ประชาชนที่ประสบภัยได้รับการ ช่วยเหลือเบื้องต้น
๕๒	ด้านสิ่งแวดล้อม	ฝึกอบรม อปพร.	๒๑,๐๐๐	สำนักงานปลัดฯ	เพื่อป้องกันบรรเทาสาธารณภัย	ทุกหมู่บ้านมีอาสาสมัครป้องกันภัย

	และการจัดระเบียบชุมชน					ฝ่ายพลเรือน
๕๓	ด้านสิ่งแวดล้อมและการจัดระเบียบชุมชน	อุดหนุนจังหวัดอุบลราชธานี โดยศูนย์อำนวยการป้องกันและปราบปรามยาเสพติดจังหวัดอุบลราชธานี	๑๐,๐๐๐	สำนักงานปลัดฯ	๑. เพื่อลดปัญหาการลักลอบนำเข้ายาเสพติดตามแนวชายแดนจังหวัดอุบลราชธานี ๒. เพื่อลดการแพร่ระบาดของยาเสพติดในพื้นที่ตอนในทุกหมู่บ้าน/ชุมชน ๓. เพื่อส่งเสริมสร้างความเข้มแข็งให้กับหมู่บ้าน/ชุมชนให้มีการเฝ้าระวังตนเองได้อย่างยั่งยืน ๔. สร้างภูมิคุ้มกันลดปัญหาทางสังคมโดยเฉพาะเยาวชนไม่ให้เข้าไปเกี่ยวข้องกับยาเสพติดและอบายมุขอื่นๆ ๕. สร้างพื้นที่เชิงบวกลดพื้นที่เชิงลบ ส่งเสริมกิจกรรมเชิงสร้างสรรค์ให้กับเยาวชน	รายละเอียดตามหนังสือจังหวัดอุบลราชธานี ที่ ศอ.ปส.จ.อบ./๑๙๙ ลงวันที่ ๑๙ กรกฎาคม ๒๕๖๐ ๑. การป้องกันยาเสพติด ๒. การบำบัดฟื้นฟูผู้ติดยาเสพติด และการติดตามให้ความช่วยเหลือผู้ผ่านการบำบัด ๓. การสกัดกั้น ปราบปราม จับกุม และหยุดยั้งการแพร่ระบาดของยาเสพติด ๔. การบริหารจัดการอย่างบูรณาการ
๕๔	ด้านสิ่งแวดล้อมและการจัดระเบียบชุมชน	ฝึกอบรมการป้องกันและบรรเทาสาธารณภัย	๓๐,๐๐๐	สำนักงานปลัดฯ	เพื่อความพร้อมในการป้องกันบรรเทาสาธารณภัย-เพื่อปลูกฝังให้ประชาชนและส่วนราชการมีความรู้และมีความตระหนักในการป้องกันและบรรเทาสาธารณภัย	ให้ความพร้อมในการป้องกันบรรเทาสาธารณภัย-ปลูกฝังให้ประชาชนและส่วนราชการมีความรู้และมีความตระหนักในการป้องกันและบรรเทาสาธารณภัย

๕๕	ด้านสิ่งแวดล้อมและการจัดระเบียบชุมชน	ป้องกันและแก้ไขปัญหายาเสพติดแบบบูรณาการและยั่งยืน	๒๐๐,๐๐๐	สำนักงานปลัดฯ	-เพื่อส่งเสริมสร้างความเข้มแข็งให้กับหมู่บ้าน/ชุมชนให้มีการเฝ้าระวังตนเองได้อย่างยั่งยืน-เพื่อสร้างภูมิคุ้มกันลดปัญหาทางสังคมโดยเฉพาะเยาวชนไม่ให้เข้าไปเกี่ยวข้องกับยาเสพติดและอบายมุขอื่นๆ-เพื่อสร้างพื้นที่เชิงบวกลดพื้นที่เชิงลบส่งเสริมกิจกรรมเชิงสร้างสรรค์ให้กับเยาวชน	-การป้องกันยาเสพติด-การบำบัดฟื้นฟูผู้ติดยาเสพติดและการติดตามให้ความช่วยเหลือผู้ผ่านการบำบัด
๕๖	ด้านโครงสร้างพื้นฐานและผังเมือง	ค่าใช้จ่ายในการจัดทำแผนที่ภาษีและทะเบียนทรัพย์สิน	๕๐,๐๐๐	กองช่าง	เพื่อเพิ่มประสิทธิภาพในการจัดเก็บภาษี	มีระบบแผนภาษีและทะเบียนทรัพย์สิน
๕๗	ด้านโครงสร้างพื้นฐานและผังเมือง	กำจัดขยะภายในตำบลนาโพธิ์กลาง	๑๕๐,๐๐๐	กองช่าง	เพื่อกำจัดขยะในชุมชนอย่างถูกสุขอนามัย	ทุกหมู่บ้านได้รับการกำจัดขยะอย่างถูกสุขอนามัย
๕๘	ด้านโครงสร้างพื้นฐานและผังเมือง	ชุดผลิตน้ำดื่ม	๐	กองช่าง	เพื่อให้ประชาชนมีน้ำดื่มที่สะอาด	ชุดผลิตน้ำดื่มบริการประชาชน
๕๙	ด้านโครงสร้างพื้นฐานและผังเมือง	ชุดผลิตน้ำดื่ม	๒๔๐,๐๐๐	กองการศึกษาฯ	เพื่อให้ประชาชนมีน้ำดื่มที่สะอาดไว้บริโภค	ชุดผลิตน้ำดื่มบริการประชาชน
๖๐	ด้านโครงสร้างพื้นฐานและผังเมือง	สวนสาธารณะเฉลิมพระเกียรติ เนื่องในโอกาสมหามงคลพระราชพิธีบรม	๕๐๐,๐๐๐	กองช่าง	-เพื่อให้ประชาชนมีสวนสาธารณะเป็นที่พักผ่อนหย่อนใจ-เพื่อเกิดความสามัคคีของประชาชนในชุมชนผ่านการรวมพลังจิตอาสา-	ก่อสร้างถนนรอบพื้นที่โครงการก่อสร้างรั้วด้านหน้า ทำป้ายโครงการป้ายสวน ปลูกต้นไม้ จัดทำสวนสาธารณะ ถมดิน ปรับแก้ที่ดิน

		ราชาภิเษก			เพื่อเกิดการพัฒนาสีแวล้อมและคุณภาพชีวิตของประชาชน	วัสดุใช้พักผ่อนหย่อนใจ-ซ่อมแซมรั้วปรับปรุงสนามฟุตบอล สร้างสนามเบตองปลูกต้นไม้เดินระบบน้ำประปา-ก่อสร้างถนนคอนกรีตติดตั้งระบบไฟฟ้า ระบบแสงสว่างระบบรักษาความปลอดภัย ปลูกต้นไม้ ตกแต่งสวนสาธารณะ วัสดุพักผ่อนหย่อนใจเพิ่มเติม
๖๑	ด้านโครงสร้างพื้นฐานและผังเมือง	เกรด เคลี่ย ถนน ภายในตำบล	๐	กองช่าง	เพื่ออำนวยความสะดวกในการสัญจร	ถนนลูกรังภายในตำบล กว้าง ๔.๐๐ เมตร ยาว ๓๗,๘๐๐ เมตร หรือมีพื้นที่ไม่น้อยกว่า ๑๕๑,๒๐๐ ตารางเมตร พร้อมเกรดเคลี่ยปรับแต่ง
๖๒	ด้านโครงสร้างพื้นฐานและผังเมือง	ปรับภูมิทัศน์ถนนสวยงามเพื่อการท่องเที่ยว	๑๐,๐๐๐	กองการศึกษาฯ	เพื่ออำนวยความสะดวกในการสัญจร	งานตัดหญ้าไหล่ทาง กว้าง ๑.๐๐ เมตร ยาว ๑๘,๕๐๐ เมตร งานตัดกิ่งไม้ข้างทาง กว้าง ๑.๐๐ เมตร ยาว ๑๘,๕๐๐ เมตร
๖๓	ด้านโครงสร้างพื้นฐานและผังเมือง	ซ อ ม แ ซ ม ถนนลาดยาง	๒๐๐,๐๐๐	กองช่าง	เพื่ออำนวยความสะดวกในการสัญจร	ซ่อมแซมถนนลาดยางภายในตำบล งาน Track Coat จำนวน ๑๔๖๐ ตร.ม. งาน Asphalt (Cool Mix) จำนวน ๑๔๖๐ ตร.ม.หนา ๐.๐๓ เมตร(ต่อปี)
๖๔	ด้านโครงสร้างพื้นฐานและผังเมือง	ซ อ ม ถนน ลูกรัง ภายในตำบล (จัดซื้อ)	๒๕๐,๐๐๐	กองช่าง	เพื่ออำนวยความสะดวกในการสัญจร	ซ่อมถนนลูกรังภายในตำบล (จัดซื้อลูกรังพร้อมล้มกองเคลี่ยปรับแต่ง)

		ลูกรังพร้อมลี้มกอง เกลี่ยปรับแต่ง)				ขนาดกว้าง ๔ เมตร ยาว ๙๑๒๐.๐๐เมตร หนาเฉลี่ย ๐.๑๕ เมตรหรือปริมาณลูกรังไม่น้อยกว่า ๕,๔๗๒ ลบ.ม. พร้อมลี้มกองปรับปรับแต่ง
๖๕	ด้านโครงสร้าง พื้นฐานและผังเมือง	ถนนลงหินคลุก	๒๐๐,๐๐๐	กองช่าง	เพื่ออำนวยความสะดวกในการ สัญจร	ถนนลงหินคลุกถนนภายในเขตพื้นที่ ต.นาโพธิ์กลางกว้าง ๔.๐๐ เมตร ยาว ๑๙๕๐ เมตร หนาเฉลี่ย ๐.๐๕ เมตรหรือมีปริมาตรหินคลุกไม่น้อย กว่า ๓๙๐ ลบ.ม.พร้อมเกลี่ย ปรับแต่ง (ต่อปี)
๖๖	ด้านโครงสร้าง พื้นฐานและผังเมือง	จัดซื้อดินถมลาน อเนกประสงค์บ้านนา โพธิ์กลาง	๑๐๐,๐๐๐	กองช่าง	เพื่ออำนวยความสะดวกในการ ใช้พื้นที่แก่ประชาชนเช่น ประชาคม จัดงานประเพณี เป็น ต้น	ปรับถมดิน(บ.นาโพธิ์กลาง) กว้าง ๗.๐๐ เมตร ยาว ๙.๐๐ เมตร หนา เฉลี่ย ๑.๒๐ เมตร งานดินไม่น้อย กว่า ๗๕.๖๐ ลบ.ม.พร้อมเกลี่ย ปรับแต่ง
๖๗	ด้านโครงสร้าง พื้นฐานและผังเมือง	ต่อเติมศาลา อเนกประสงค์ บ.นา โพธิ์กลาง	๑๓๒,๐๐๐	กองช่าง	เพื่อใช้ประโยชน์ในชุมชน	ต่อเติมศาลาอเนกประสงค์ กว้าง ๓ เมตร ยาว ๑๖ เมตร สูง ๒.๕ เมตร หรือมีพื้นที่ใช้สอยไม่น้อยกว่า ๒๘ ตารางเมตร
๖๘	ด้านโครงสร้าง พื้นฐานและผังเมือง	ต่อเติมร้านค้าประชา รัฐบ้านนาโพธิ์กลาง	๑๓๒,๐๐๐	กองช่าง	เพื่อจะได้มีที่จำหน่ายสินค้าใน ชุมชน	ต่อเติมร้านค้าประชารัฐ (ตามแบบ อบต.กำหนด)
๖๙	ด้านโครงสร้าง	ก่อสร้างระบบระบาย	๑๖๒,๐๐๐	กองช่าง	เพื่อแก้ไขปัญหาหน้าท่วมขังใน	ก่อสร้างระบบระบายน้ำภายในหม

	พื้นฐานและผังเมือง	น้ำภายในหมู่บ้าน			หมู่บ้าน	หมู่บ้าน นาโพธิ์ใต้ ขนาดท่อเส้นผ่าศูนย์กลาง ๐.๔๐ เมตร จำนวน ๑๑๖ ท่อนบ่อกักน้ำตามแบบ อบต.จำนวน ๑๑ บ่อ
๗๐	ด้านโครงสร้างพื้นฐานและผังเมือง	ก่อสร้างถนนคอนกรีตเสริมเหล็ก	๔๐,๐๐๐	กองช่าง	เพื่ออำนวยความสะดวกในการสัญจร	ก่อสร้างถนนคอนกรีตเสริมเหล็ก ขอบนายเลิศกว้าง ๔.๐๐ เมตร ยาว ๑๘.๐๐ เมตร หน้า ๐.๑๕ เมตร หรือมีพื้นที่ คสล.ไม่น้อยกว่า ๗๒.๐๐ ตารางเมตร ไหล่ทางกว้างข้างละ ๐.๕๐ เมตร
๗๑	ด้านโครงสร้างพื้นฐานและผังเมือง	ก่อสร้างถนนคอนกรีตเสริมเหล็ก	๑๐๐,๐๐๐	กองช่าง	เพื่ออำนวยความสะดวกในการสัญจร	ก่อสร้างถนนคอนกรีตเสริมเหล็ก ขอบนายชาติชาย กว้าง ๒.๕๐ เมตร ยาว ๗๑.๐๐ เมตร หน้า ๐.๑๕ เมตรหรือมีพื้นที่คอนกรีตเสริมเหล็กไม่น้อยกว่า ๑๗๗.๕๐ ตารางเมตร ไม่มีไหล่ทาง
๗๒	ด้านโครงสร้างพื้นฐานและผังเมือง	ก่อสร้างระบบประปาพลังงานแสงอาทิตย์	๒๐๐,๐๐๐	กองช่าง	เพื่อให้ประชาชนมีน้ำไว้ใช้อุปโภค-บริโภคและใช้การเกษตร	ชุดเจาะบ่อบาดาลพร้อมติดตั้งพร้อมติดตั้งเครื่องส่งน้ำระบบพลังงานแสงอาทิตย์และเดินท่อประปา(ตามแบบที่ อบต.กำหนด)
๗๓	ด้านโครงสร้างพื้นฐานและผังเมือง	ต่อเติมปั๊อมยาม อปพร. พร้อมก่อสร้างห้องน้ำ	๓๐,๐๐๐	กองช่าง	เพื่ออำนวยความสะดวกให้กับประชาชนและผู้ที่มาเข้าเวรยามในเทศบาลต่างๆ	ต่อเติมปั๊อมยาม อปพร. พร้อมก่อสร้างห้องน้ำ ขนาดกว้าง ๒ เมตร ยาว ๔ เมตร สูง ๒.๔๐ เมตร(ตาม

						แบบ อบต.กำหนด)
๗๔	ด้านโครงสร้าง พื้นฐานและผังเมือง	ปรับปรุงศาลา อเนกประสงค์บ้าน คันท่าเกวียน	๑๐๐,๐๐๐	กองช่าง	-เพื่ออำนวยความสะดวกให้ ชาวบ้านและเจ้าหน้าที่	ปรับปรุงศาลาอเนกประสงค์(จุด ผ่อนปรน)บ้านคันท่าเกวียน
๗๕	ด้านโครงสร้าง พื้นฐานและผังเมือง	ขึ้นดินคันทางลงลูกรัง บ.หนองผือ	๑๐๐,๐๐๐	กองช่าง	เพื่ออำนวยความสะดวกในการ สัญจร	ขึ้นดินคันทางลงลูกรังสายแก้ง ดินสอ-สนม ขึ้นดินคันทางกว้าง ๔ เมตร ยาว ๑,๑๙๐ เมตร หนา ๐.๑๐ เมตร หรือมีปริมาณลูกรังไม่ น้อยกว่า ๔๗๖ ลบ.ม.พร้อมกลี๋ย ปรับแต่ง
๗๖	ด้านโครงสร้าง พื้นฐานและผังเมือง	ก่อสร้างถนน คอนกรีตเสริมเหล็ก บ.หนองผือ	๑๑๑,๐๐๐	กองช่าง	เพื่ออำนวยความสะดวกในการ สัญจร	ก่อสร้างถนนคอนกรีตเสริมเหล็กใน หมู่บ้าน กว้าง ๓ เมตร ยาว ๖๖ เมตร หนา ๐.๑๕ เมตร หรือพื้นที่ คอนกรีตเสริมเหล็กไม่น้อยกว่า ๑๙๘ ตร.ม. ไม่มีไหล่ทาง
๗๗	ด้านโครงสร้าง พื้นฐานและผังเมือง	ก่อสร้างห้องน้ำป้อม อปพร.บ.หนองผือ	๖๖,๐๐๐	กองช่าง	เพื่ออำนวยความสะดวกให้กับ ประชาชนและผู้ที่มาเข้าเวรยาม ในเทศกาลต่างๆ เพื่อให้เกิด ความปลอดภัยแก่ชีวิตและ ทรัพย์สิน	ก่อสร้างห้องน้ำป้อม อปพร. ขนาด กว้าง ๓ เมตร ยาว ๔ เมตร สูง ๒.๔๐ เมตร(ตามแบบที่ อบต. กำหนด)
๗๘	ด้านโครงสร้าง พื้นฐานและผังเมือง	ขุดบ่อ อเนกประสงค์บ. หนองผือ	๓๐,๐๐๐	กองช่าง	เพื่อป้องกันเชื้อโรค ส่งเสริม สุขภาพอนามัย	มีที่ทิ้งขยะที่ถูกต้อง ขอนามัย สภาพแวดล้อมสวยงาม กว้าง ๑๒.๐๐ เมตร ยาว ๓๔.๐๐ เมตร

						งานกันบ่อ ลึกเฉลี่ย ๒.๕๐ เมตร กว้าง ๔.๕๐ เมตร ยาว ๒๖.๕๐ เมตร
๗๙	ด้านโครงสร้าง พื้นฐานและผังเมือง	ปรับปรุงระบบ ประปาคุ้มในเลิศบ้าน ปากลา	๖๔,๐๐๐	กองช่าง	เพื่อให้ประชาชนมีน้ำอุปโภค/ บริโภค	ปรับปรุงระบบประปาคุ้มนานเลิศ บ้านปากลาท่อเหล็กชุบสังกะสี เส้นผ่าศูนย์กลาง ๓ นิ้ว ยาว ๖ม. แล็ก ไฟฟ้าพร้อมลูกตุ้มสายไฟอลูมิเนียม THU๑X๒๕ ยาว ๑๐๐ ม. ตู้ควบคุม พร้อมติดตั้งท่อพีวีซี ขนาด ๑.๕ นิ้ว ชั้น ๘.๕
๘๐	ด้านโครงสร้าง พื้นฐานและผังเมือง	ปรับปรุงระบบ ประปาแสงอาทิตย์ สนามกีฬาบ้านปาก ลา	๑๕๒,๐๐๐	กองช่าง	เพื่อให้ประชาชนมีน้ำอุปโภค- บริโภค	ปรับปรุงระบบประปาพลังงาน แสงอาทิตย์สนามกีฬาบ้านปากลา ชุดปั๊มโซลาเซลล์๑๕๐๐ วัตต์ ดูดลึก ๔๒ เมตร พร้อมกล่องคอนโทรล ฐานวางแผงค่าติดตั้งต่อระบบ ประปาเดิมฐานรองรับถังน้ำ ถังน้ำ
๘๑	ด้านโครงสร้าง พื้นฐานและผังเมือง	ก่อสร้างถนน คอนกรีตเสริมเหล็ก ล้วนปากลา	๘๓,๐๐๐	กองช่าง	เพื่อความสะดวกในการสัญจร	ก่อสร้างถนนคอนกรีตเสริมเหล็ก สายในหมู่บ้านปากลา ขนาดกว้าง ๔ เมตร ยาว ๓๗ เมตร หนาเฉลี่ย ๐.๑๕ เมตร
๘๒	ด้านโครงสร้าง พื้นฐานและผังเมือง	ปรับปรุงศาลาอยู่ดีมี สุขบ้านทุ่งนาเมือง	๑๐๐,๐๐๐	กองช่าง	เพื่อสะดวกให้กับประชาชนใน การดำเนินกิจกรรมต่างๆ	ปรับปรุงศาลาอยู่ดีมีสุขบ้านทุ่งนา เมืองโดยก่อผนังเดินระบบไฟฟ้า, ติดตั้งพัดลม(ตามแบบ อบต.

						กำหนด)
๘๓	ด้านโครงสร้าง พื้นฐานและผังเมือง	ก่อสร้างระบบประปา ขนาดจุ ๑๐ ลบ.ม. ภายในหมู่บ้านชะ ชอม	๓๔๐,๐๐๐	กองช่าง	เพื่อให้ประชาชนมีน้ำไว้ใช้ อุปโภค-บริโภคและใช้การเกษตร	ก่อสร้างท่อส่งน้ำประปาขนาดความ จุ ๑๐ ลบ.ม.ภายในหมู่บ้าน ชะชอม ขนาดความกว้าง ๓.๖๐ เมตร ยาว ๓.๖๐ เมตร สูงไม่น้อยกว่า ๑๑.๕๐ ม. ขุดเจาะบ่อบาดาล ขนาด ๖ นิ้ว ลึกไม่น้อยกว่า ๔๒ เมตร พร้อม ติดตั้งเครื่องสูบน้ำแบบจม ขนาด ๑.๕ แรงม้าและเชื่อมต่อส่งน้ำกับ ท่อเมนประปาเดิม
๘๔	ด้านโครงสร้าง พื้นฐานและผังเมือง	ก่อสร้างบ่อมายม อป พร.	๘๒,๐๐๐	กองช่าง	เพื่ออำนวยความสะดวกให้กับ ประชาชนและผู้ที่มาเข้าเวรยาม ในเทศกาลต่างๆ เพื่อให้เกิด ความปลอดภัยแก่ชีวิตและ ทรัพย์สิน	ก่อสร้างบ่อมายม อปพร. บ้านนา โพธิ์เหนือ ขนาดกว้าง ๕ เมตร ยาว ๔ เมตร สูง ๒.๕๐ เมตร(ตามแบบ อบต กำหนด)
๘๕	ด้านโครงสร้าง พื้นฐานและผังเมือง	ปรับปรุงหอประปา อบต.นาโพธิ์กลาง และสนามกีฬา	๗๐,๐๐๐	กองช่าง	เพื่อให้พนักงานและประชาชนมี น้ำอุปโภคบริโภค	ปรับปรุงหอประปา อบต.นาโพธิ์ กลางและสนามกีฬา
๘๖	ด้านโครงสร้าง พื้นฐานและผังเมือง	ก่อสร้างลานคอนกรีต เสริมเหล็ก	๔๕๐,๐๐๐	กองช่าง	เพื่ออำนวยความสะดวกสบาย ให้กับประชาชนที่ค้าขายและมา จับจ่ายสินค้า	ก่อสร้างลาน คสล. ตลาดนัด บ.นา โพธิ์เหนือ มีพื้นที่ คสล.ไม่น้อยกว่า ๑,๒๒๐ ตร.ม.
๘๗	ด้านโครงสร้าง พื้นฐานและผังเมือง	ก่อสร้างลาน อเนกประสงค์	๑๐๐,๐๐๐	กองช่าง	เพื่อใช้ในการอำนวยความสะดวก สะดวกในการจัดกิจกรรมในพื้นที่	ก่อสร้างลานอเนกประสงค์ คสล. บ. นาโพธิ์เหนือ มีพื้นที่ คสล.ไม่น้อย

		คอนกรีตเสริมเหล็ก				กว่า ๒๗๑ ตร.ม.
๘๘	ด้านโครงสร้าง พื้นฐานและผังเมือง	ก่อสร้างรั้ว ศพด.นา โพธิ์เหนือ	๔๐,๐๐๐	กองช่าง	เพื่อความปลอดภัยต่อชีวิตของ นักเรียนและทรัพย์สินราชการ	ก่อสร้างรั้ว ศพด.นาโพธิ์เหนือ ยาว ๒๕๐ เมตร สูง+๘๐ เมตรจำนวน ๘๓ ช่องแฉีกช่องละ ๓ เมตร
๘๙	ด้านโครงสร้าง พื้นฐานและผังเมือง	ชุดบ่อนกประสงค์	๕๐,๐๐๐	กองช่าง	เพื่อป้องกันเชื้อโรค ส่งเสริม สุขภาพอนามัย	ชุดบ่อนกประสงค์ หมู่ ๑๐ กว้าง ๑๒.๐๐ เมตร ยาว ๕๕.๐๐ เมตร งานกันบ่อ ลึกเฉลี่ย ๒.๕๐ เมตร กว้าง ๔.๕๐ เมตร ยาว ๔๗. ๕๐ เมตร
๙๐	ด้านโครงสร้าง พื้นฐานและผังเมือง	ก่อสร้างถนน คอนกรีตเสริมเหล็ก	๑๕๑,๐๐๐	กองช่าง	เพื่ออำนวยความสะดวกในการ สัญจร	ก่อสร้างถนนคอนกรีตเสริมเหล็ก สายประปา หมู่ ๑๐ กว้าง ๔ เมตร ยาว ๖๖ เมตร หน้า ๐.๑๕ เมตร หรือพื้นที่คอนกรีตเสริมเหล็กไม่ น้อยกว่า ๒๖๔ ตร.ม.ไหล่ทางลง ลูกรัง ข้างละ ๐.๕๐ เมตร
๙๑	ด้านโครงสร้าง พื้นฐานและผังเมือง	ก่อสร้างลานคอนกรีต เสริมเหล็ก อเนกประสงค์ บ.คันท่า เกวียน	๑๐๐,๐๐๐	กองการศึกษาฯ	เพื่ออำนวยความสะดวกในการ ใช้แลกเปลี่ยนสินค้าหรืออื่นๆ ตามที่คณะกรรมการหมู่บ้าน กำหนด	ก่อสร้างลานคอนกรีตอเนกประสงค์ บ.คันท่าเกวียน กว้าง ๑๐ เมตร ยาว ๒๑.๕๐ เมตร หน้า ๐.๑๐ เมตร หรือมีพื้นที่คอนกรีตเสริม เหล็กไม่น้อยกว่า ๒๑๕ ตารางเมตร
๙๒	ด้านโครงสร้าง พื้นฐานและผังเมือง	ก่อสร้างถนน คอนกรีตเสริมเหล็ก บ้านโนนสวรรค์	๓๐๒,๐๐๐	กองช่าง	เพื่อความสะดวกในการสัญจร	ก่อสร้างถนนคอนกรีตเสริมเหล็ก สายทางในหมู่บ้าน หมู่ ๙ กว้าง ๔ เมตร ยาว๑๓๒ เมตร หน้า ๐.๑๕

						เมตรหรือพื้นที่คอนกรีตเสริมเหล็กไม่น้อยกว่า ๕๒๘ ตร.ม.พร้อมไหล่ทางลูกรังข้างละ ๐.๐๕ เมตร
๙๓	ด้านโครงสร้างพื้นฐานและผังเมือง	ก่อสร้างโรงเรือนน้ำดื่มพร้อมตู้น้ำดื่ม	๔๐,๐๐๐	กองช่าง	เพื่อให้ประชาชนมีน้ำดื่มไว้บริโภค	ก่อสร้างโรงเรือนน้ำดื่มพร้อมตู้น้ำดื่มบริการประชาชนหมู่ ๑๐กว้าง ๒ เมตร ยาว ๓ เมตรสูง ๒ เมตร
๙๔	ด้านการท่องเที่ยว กีฬา และงานเยาวชน	แข่งขันกีฬาประชาชนท้องถิ่นสัมพันธ์	๑๐๐,๐๐๐	สำนักงานปลัดฯ	เพื่อส่งเสริมสนับสนุนให้เยาวชนและประชาชนในพื้นที่และนอกพื้นที่ในเขตอำเภอโขงเจียมได้เล่นกีฬาทางไกลยาเสพติดและเพื่อเชื่อมความสัมพันธ์ไมตรีระหว่างชุมชน	เยาวชนและประชาชน ๑๐ หมู่บ้านในเขตพื้นที่ตำบลนาโพธิ์กลางเข้าร่วมการแข่งขันตามที่หน่วยงานจัดแข่งขันกำหนด
๙๕	ด้านการท่องเที่ยว กีฬา และงานเยาวชน	แข่งขันกีฬาด้านยาเสพติด	๑๓๕,๐๐๐	กองการศึกษา	เพื่อส่งเสริมสนับสนุนให้เด็กเยาวชนและประชาชนทั่วไปได้เล่นกีฬาเพื่อใช้เวลาว่างให้เกิดประโยชน์ห่างไกลจากยาเสพติด	เยาวชนและประชาชน ๑๐ หมู่บ้านตำบลนาโพธิ์กลาง
๙๖	ด้านการท่องเที่ยว กีฬา และงานเยาวชน	กิจกรรมเปิดเทศกาลท่องเที่ยวตำบลนาโพธิ์กลาง	๑๐,๐๐๐	กองการศึกษาฯ	เพื่อส่งเสริมการท่องเที่ยวในเขตตำบลนาโพธิ์กลาง	เพื่อประชาสัมพันธ์การเปิดแหล่งท่องเที่ยวในเขตพื้นที่ตำบลนาโพธิ์กลาง
๙๗	ด้านการท่องเที่ยว กีฬา และงานเยาวชน	อบรมทบทวนมัคคุเทศก์ยุวมัคคุเทศก์ป่าดงนันทาม	๑๐,๐๐๐	สำนักงานปลัดฯ	เพื่อส่งเสริมการท่องเที่ยว	เพื่อเพิ่มศักยภาพมัคคุเทศก์และค้ำจุนรวบรวมศึกษาแหล่งท่องเที่ยวใหม่

๙๘	ด้านการท่องเที่ยว กีฬา และงาน เยาวชน	ส่งเสริมการพัฒนา ศักยภาพโดยชุมชน เชิงวัฒนธรรม ธรรมชาติและ ธรณีวิทยา	๑๐,๐๐๐	กองการศึกษาฯ	-เพื่ออบรมมัคคุเทศก์ -เพื่อ ส่งเสริมให้ความรู้กลุ่ม OTOB	จัดอบรมมัคคุเทศก์หรือกลุ่มOTOB จำนวน ๓๐ คน/๑ วัน
๙๙	ด้านการท่องเที่ยว กีฬา และงาน เยาวชน	ส่งเสริมการท่องเที่ยว โดยชุมชนด้าน ธรรมชาติและวัฒนธรรม และธรณีวิทยา	๒๐,๐๐๐	กองการศึกษาฯ	-เพื่อจัดทำ/บำรุงแหล่งท่องเที่ยว -เพื่อจัดทำสื่อต่างๆเกี่ยวกับ แหล่งท่องเที่ยว -เพื่อจัดทำป้าย สื่อความหมาย	จัดหาป้ายแหล่งท่องเที่ยวแห่งใหม่ และทดแทนของเก่าที่เสียหาย จำนวน ๔๐ ป้าย
๑๐๐	ด้านการท่องเที่ยว กีฬา และงาน เยาวชน	ส่งเสริมและพัฒนา ศักยภาพการ ท่องเที่ยวโดยชุมชน และการท่องเที่ยว ทางน้ำ	๒๐,๐๐๐	สำนักงานปลัดฯ	-เพื่อจัดซื้ออุปกรณ์การแพคเกจจิ้ง/ การท่องเที่ยว -เพื่อจัดหา อุปกรณ์ความปลอดภัยทาง น้ำ	-จัดซื้อเต็นท์แพคเกจจิ้ง จำนวน ๕๐ หลัง -จัดซื้อเสื้อชูชีพ จำนวน ๕๐ ตัว
๑๐๑.	ด้านการพาณิชย์ การลงทุน พัฒนา ฝีมือแรงงาน เกษตรแบบ พอเพียง	ถ่ายทอด เทคโนโลยีการเกษตร ในชุมชน	๒๐,๐๐๐	สำนักงานปลัดฯ	-เพื่อกำหนดแผนพัฒนาตำบล ด้านการเกษตร -เพื่อประสาน หน่วยงานที่เกี่ยวข้องในพื้นที่ ตำบลนาโพธิ์กลาง	อบรมพัฒนาคณะกรรมการศูนย์ ถ่ายทอดเทคโนโลยีการเกษตร ประจำตำบลนาโพธิ์กลางจำนวน ๑๕ คน
๑๐๒	ด้านการพาณิชย์ การลงทุน พัฒนา ฝีมือแรงงาน เกษตรแบบ	กิจกรรมอนุรักษ์ พันธุ์กรรมพืชอัน เนื่องมาจาก พระราชดำริ	๕๐,๐๐๐	สำนักงานปลัดฯ	เพื่อสนองพระราชดำริสมเด็จพระ เทพรัตนราชสุดาฯสยามบรม ราชกุมารี	-ได้อนุรักษ์พันธุ์ไม้ในชุมชนให้คงอยู่ ตลอดไป

	พอเพียง					
๑๐๓	ด้านการพาณิชย์ การลงทุน พัฒนา ฝีมือแรงงาน เกษตรแบบ พอเพียง	ฝึกอบรม/ทบทวน ราษฎรอาสาสมัคร พิทักษ์ป่าหรือการ อนุรักษ์ ทรัพยากรธรรมชาติ และสิ่งแวดล้อม	๑๐,๐๐๐	สำนักงานปลัด	- ทบทวนความรู้ในการจัดการ ด้านสิ่งแวดล้อม - เตรียม เครือข่ายการทำงานด้าน สิ่งแวดล้อม	- เป้าหมายป่าชุมชนเสื่อมโทรม - ประชาชนเข้าร่วม ๕๐ คน
๑๐๔	ด้านการพาณิชย์ การลงทุน พัฒนา ฝีมือแรงงาน เกษตรแบบ พอเพียง	การบริหารจัดการป่า ชุมชน	๕,๐๐๐	สำนักงานปลัดฯ	เพื่อส่งเสริมการบริหารจัดการป่า ชุมชน	ส่งเสริมการบริหารจัดการป่าชุมชน
๑๐๕	ด้านการพาณิชย์ การลงทุน พัฒนา ฝีมือแรงงาน เกษตรแบบ พอเพียง	กิจกรรมเศรษฐกิจ พอเพียงตำบลนาโพธิ์ กลาง	๒๐,๐๐๐	สำนักงานปลัดฯ	เพื่อส่งเสริมรายได้ลดรายจ่ายใน ครัวเรือน	เกษตรกรที่สนใจ จำนวน ๕๐ คน
๑๐๖	ด้านการพาณิชย์ การลงทุน พัฒนา ฝีมือแรงงาน เกษตรแบบ พอเพียง	โครงการปลูกป่ามหา มงคล	๒๐,๐๐๐	สำนักงานปลัดฯ	เพื่อจ่ายเป็นค่าใช้จ่ายในการจัด โครงการปลูกป่ามหามงคลเฉลิม พระเกียรติ ค่าใช้จ่าย ประกอบด้วยอาหารและ เครื่องดื่ม ค่าวัสดุ ค่าจัดเตรียม สถานที่ ค่าป้าย	-

๑๐๗	ด้านการพาณิชย์ การลงทุน พัฒนา ฝีมือแรงงาน เกษตรแบบ พอเพียง	อบรมกลุ่มอาชีพ ต่างๆในตำบล	๒๐,๐๐๐	สำนักงานปลัดฯ	เพื่อเสริมสร้างเศรษฐกิจชุมชน ลดรายจ่าย เพิ่มรายได้	จัดโครงการอบรมให้ความรู้ และ เงินทุน/วัสดุอุปกรณ์ให้แก่เกษตรกร และกลุ่มอาชีพในชุมชน
๑๐๘	ด้านการพาณิชย์ การลงทุน พัฒนา ฝีมือแรงงาน เกษตรแบบ พอเพียง	ส่งเสริมและพัฒนา บทบาทสตรีในตำบล	๑๕,๐๐๐	สำนักงานปลัดฯ	เพื่อส่งเสริมบทบาทกลุ่มสตรีใน ชุมชน	กลุ่มสตรีมีความเข้มแข็งมีบทบาทใน สังคมยิ่งขึ้น
๑๐๙	ด้านงานอำนวยการ งานบริหารและ พัฒนาองค์กร ประสานงานและ บูรณาการ	กิจกรรมวันสำคัญ ของชาติ	๑๐,๐๐๐	สำนักงานปลัดฯ	เพื่อสนับสนุนวันสำคัญของชาติ	มีการสนับสนุนวันสำคัญของชาติ
๑๑๐	ด้านงานอำนวยการ งานบริหารและ พัฒนาองค์กร ประสานงานและ บูรณาการ	กิจกรรม อบต.สัญจร	๑๐,๐๐๐	สำนักงานปลัดฯ	เพื่อบูรณาการปัญหาความ ต้องการของประชาชนและส่วน ราชการ	จัดโครงการ อบต.สัญจร พบ ประชาชนจำนวน ๑๐ หมู่บ้าน
๑๑๑	ด้านงานอำนวยการ งานบริหารและ	กิจกรรมประชาคม เพื่อการจัดทำ	๓๐,๐๐๐	สำนักงานปลัดฯ	เพื่อบูรณาการปัญหาความ ต้องการของประชาชนและส่วน	มีการประชาคมเพื่อจัดจัดทำ แผนพัฒนาท้องถิ่น

	พัฒนาองค์กร ประสานงานและ บูรณาการ	แผนพัฒนาท้องถิ่น			ราชการ	
๑๑๒	ด้านงานอำนวยการ งานบริหารและ พัฒนาองค์กร ประสานงานและ บูรณาการ	สำรวจและจัดเก็บ ข้อมูลพื้นฐานในการ จัดทำแผนพัฒนาของ องค์กรปกครองส่วน ท้องถิ่น	๕,๐๐๐	กองคลัง	เพื่อบูรณาการปัญหาความ ต้องการของประชาชนและส่วน ราชการ	รับทราบข้อมูลพื้นฐานเพื่อการ จัดทำแผนพัฒนาท้องถิ่น
๑๑๓	ด้านงานอำนวยการ งานบริหารและ พัฒนาองค์กร ประสานงานและ บูรณาการ	กิจกรรมสำหรับ คณะทำงาน ยุทธศาสตร์การ พัฒนา	๒๐,๐๐๐	สำนักงานปลัดฯ	เพื่อบูรณาการปัญหาความ ต้องการของประชาชนและส่วน ราชการ	ให้ข้อเสนอแนะการพัฒนาแก่ ผู้บริหาร
๑๑๔	ด้านงานอำนวยการ งานบริหารและ พัฒนาองค์กร ประสานงานและ บูรณาการ	ค่าใช้จ่ายการจัด หน่วยบริการ เคลื่อนที่	๔,๕๐๐	สำนักงานปลัดฯ	เพื่อบริการเคลื่อนที่เพื่อจัดเก็บ และประชาสัมพันธ์ภาษีท้องถิ่น	- มีระบบแผนภาษีและทะเบียน ทรัพย์สิน
๑๑๕	ด้านงานอำนวยการ งานบริหารและ พัฒนาองค์กร ประสานงานและ บูรณาการ	ค่าใช้จ่ายในกิจกรรม จิตอาสาพัฒนาตำบล	๓๐,๐๐๐	สำนักงานปลัดฯ	เพื่อจัดทำกิจกรรมสาธารณะใน การพัฒนาตำบล	มีจิตอาสาทุกหมู่บ้าน

๑๑๖	ด้านงานอำนวยการ งานบริหารและ พัฒนาองค์กร ประสานงานและ บูรณาการ	จัดทำแผนและ ประสานแผนพัฒนา พื้นที่ระดับอำเภอ และตำบล	๑๐,๐๐๐	สำนักงานปลัดฯ	เพื่อให้คณะกรรมการหมู่บ้าน และประชาชนมีความรู้ในการ จัดทำแผนและประสาน แผนพัฒนาพื้นที่ระดับอำเภอ และตำบล	-คณะกรรมการหมู่บ้านทุกหมู่บ้าน- คณะกรรมการบริหารงานตำบล แบบบูรณาการ-ประชาชนทั่วไป
๑๑๗	ด้านงานอำนวยการ งานบริหารและ พัฒนาองค์กร ประสานงานและ บูรณาการ	ฝึกอบรมการจัดทำ แผนชุมชนสู่การ พัฒนาท้องถิ่น	๒๐,๐๐๐	สำนักงานปลัดฯ	-เพื่อให้คณะกรรมการหมู่บ้านมี ความรู้ในการจัดทำแผนชุมชน หรือแผนพัฒนา-เพื่อใช้เป็น ข้อมูลในการจัดทำแผนพัฒนา ท้องถิ่น	คณะกรรมการหมู่บ้านทุกหมู่บ้าน- คณะกรรมการศูนย์ประสานงาน องค์กรชุมชน-ประชาชนทั่วไป
๑๑๘	ด้านงานอำนวยการ งานบริหารและ พัฒนาองค์กร ประสานงานและ บูรณาการ	การบริหารสถานที่ กลางสำหรับศูนย์ ปฏิบัติการร่วมในการ ช่วยเหลือประชาชน ขององค์กรปกครอง ส่วนท้องถิ่น	๑๘๐,๐๐๐	สำนักงานปลัดฯ	-เพื่อเป็นมีสถานที่กลางสำหรับ รวบรวมกฎหมายระเบียบ หนังสือสั่งการ และข้อมูลอื่นที่ เกี่ยวข้องกับการช่วยเหลือ ประชาชน-เพื่อแจ้งเวียน กฎหมายระเบียบ และหนังสือสั่ง การที่เกี่ยวข้อง-เพื่อเผยแพร่ ข้อมูลข่าวสาร หลักเกณฑ์ และ วิธีช่วยเหลือประชาชน-เพื่อให้คำ ปรึกษาหรือแนะนำหลักเกณฑ์ และวิธีการในการขอรับความ ช่วยเหลือให้กับประชาชนที่มา ติดต่อ-เพื่อรวบรวมข้อมูลปัญหา	-ปรับปรุงสถานที่กลางจัดท บุคลากรครุภัณฑ์วัสดุสำนักงานที่ใช้ เป็นสถานที่กลาง-อปท.ได้รับบริการ จากการใช้ของสถานที่กลางสำหรับ ศูนย์ปฏิบัติการร่วมฯอย่างมี ประสิทธิภาพ

					ความต้องการของประชาชนและ แจ้ง อปท.เป็นข้อมูลในการ พิจารณาให้ความช่วยเหลือ-เพื่อ ประชาสัมพันธ์ผลการดำเนินการ ช่วยเหลือประชาชนในภาพรวม ของอำเภอ	
๑๑๙	ด้านงานอำนวยการ งานบริหารและ พัฒนาองค์กร ประสานงานและ บูรณาการ	การฝึกอบรมและ พัฒนาบุคลากร	๓๐,๐๐๐	สำนักงานปลัดฯ	เพื่อเพิ่มพูนความรู้ให้แก่ ประชาชน	ส่งเสริมให้บุคลากรได้รับการอบรม เพิ่มพูนความรู้

ฉ. การใช้จ่ายงบประมาณ

อบต.นาโพธิ์กลาง มีการใช้จ่ายงบประมาณในการดำเนินโครงการตามข้อบัญญัติ งบประมาณ โดยได้มีการก่องหน้ผูกพัน/ ลงนามในสัญญา รวม ๘๕ โครงการ จำนวนเงิน ๒๒,๑๖๑,๐๐๐ บาท มีการเบิกจ่ายงบประมาณ จำนวน ๗๑ โครงการ จำนวนเงิน ๑๕,๓๒๒,๖๐๕ บาท สามารถจำแนกตามยุทธศาสตร์ ได้ดังนี้

ยุทธศาสตร์	โครงการ	การก่องหน้ผูกพัน/ ลงนามในสัญญา	โครงการ	การเบิกจ่าย งบประมาณ
ด้านการศึกษา ศาสนาวัฒนธรรม ประเพณี	๘	๑,๗๗๘,๒๓๙.๗๐	๘	๑,๗๗๘,๒๓๙.๗๐
ด้านสวัสดิการสังคม และ สาธารณสุขชุมชน	๓๖	๑๑,๑๐๙,๖๖๐	๓๖	๑๑,๑๐๙,๖๖๐
ด้านสิ่งแวดล้อมและการจัดระเบียบ ชุมชน	-	-	-	-
ด้านโครงสร้างพื้นฐานและผังเมือง	๒๗	๔,๐๒๐,๔๒๐	๑๓	๑,๙๙๐,๕๒๐
ด้านการท่องเที่ยว กีฬา และงาน เยาวชน	๓	๑๕๔,๘๗๐	๓	๑๕๔,๘๗๐
ด้านการพาณิชย์ การลงทุน พัฒนา ฝีมือแรงงาน เกษตรแบบพอเพียง	๔	๑๐๐,๔๗๙	๔	๑๐๐,๔๗๙
ด้านงานอำนวยการ งานบริการและ พัฒนาองค์กร ประสานงานและ บูรณาการ	๗	๒๑๘,๗๘๓	๗	๒๑๘,๗๘๓
รวม	๘๕	๑๗,๓๘๒,๕๕๑.๗๐	๗๑	๑๕,๓๒๒,๖๐๕.๗๐

รายละเอียดโครงการในข้อบัญญัติงบประมาณอบต.นาโพธิ์กลาง ที่มีการก่อหนี้ผูกพัน/ลงนามในสัญญา มีดังนี้

	ยุทธศาสตร์	ชื่อโครงการตามแผน	งบตามข้อบัญญัติ	ลงนามสัญญา	เบิกจ่าย	คงเหลือ
๑	การศึกษา ศาสนา วัฒนธรรม ประเพณี	ค่าใช้จ่ายในกิจกรรมส่งเสริมโภชนาการและอนามัยแม่และเด็กบ้านปากลา โครงการแก้ไข ปัญหาทุพโภชนาการแม่และเด็กในถิ่น ทุรกันดาร (ตามพระราชดำริสมเด็จพระเทพฯ)	๑๕๐,๐๐๐	๑๓๕,๗๘๐.๒	๑๐๕,๗๓๓.๒	๑๔,๒๑๙.๘
๒	การศึกษา ศาสนา วัฒนธรรม ประเพณี	กิจกรรมสนับสนุนค่าใช้จ่ายการบริหาร สถานศึกษา	๒,๐๗๙,๘๐๐	๑,๓๖๔,๘๒๐	๑,๓๖๔,๘๒๐	๗๑๔,๙๘๐
๓	การศึกษา ศาสนา วัฒนธรรม ประเพณี	ค่าใช้จ่ายในการจัดกิจกรรมหรือสนับสนุน กิจกรรมวันเด็กแห่งชาติ	๒๕,๐๐๐	๒๕,๐๐๐	๒๕,๐๐๐	๐
๔	การศึกษา ศาสนา วัฒนธรรม ประเพณี	การบริหารสถานที่กลาง สำหรับศูนย์ ปฏิบัติการร่วมในการช่วยเหลือประชาชนของ องค์กรปกครองส่วนท้องถิ่น อำเภอโขงเจียม	๑๘๐,๐๐๐	๑๕๐,๐๐๐	๑๕๐,๐๐๐	๓๐,๐๐๐
๕	การศึกษา ศาสนา วัฒนธรรม ประเพณี	ส่งเสริมคุณภาพผู้เรียนด้วยการแข่งขันกีฬา	๑๐,๐๐๐	๑๐,๐๐๐	๑๐,๐๐๐	๐
๖	การศึกษา ศาสนา วัฒนธรรม ประเพณี	ค่าใช้จ่ายในการจัดกิจกรรมประเพณีลอย กระทง	๓๕,๐๐๐	๓๕,๐๐๐	๓๕,๐๐๐	๐
๗	การศึกษา ศาสนา วัฒนธรรม ประเพณี	ค่าใช้จ่ายในการจัดกิจกรรมประเพณีออก พรรษา	๑๐,๐๐๐	๑๐,๐๐๐	๑๐,๐๐๐	๐
๘	การศึกษา ศาสนา วัฒนธรรม ประเพณี	ค่าใช้จ่ายในการจัดงานบุญธรรมยาตราสู่ผาชะ นะไต้ ตักบาตรรับตะวันใหม่ก่อนใครในสยาม	๕๐,๐๐๐	๔๗,๖๓๙.๕๐	๔๗,๖๓๙.๕๐	๒,๓๖๐.๕๐
๙	ยุทธศาสตร์ด้านสวัสดิการสังคม และ สาธารณสุขสังคม	โครงการสัตว์ปลอดโรค คนปลอดภัยจากโรค พิษสุนัขบ้า	๓๐,๐๐๐	๒๙,๙๕๐	๒๙,๙๕๐	๕๐

๑๐	ยุทธศาสตร์ด้านสวัสดิการสังคม และ สาธารณสุขสังคม	การบริหารสถานทีกลาง สำหรับศูนย์ ปฏิบัติการร่วมในการช่วยเหลือประชาชนของ องค์กรปกครองส่วนท้องถิ่น อำเภอโงงเจียม	๑๘๐,๐๐๐	๑๕๐,๐๐๐	๑๕๐,๐๐๐	๓๐,๐๐๐
๑๑	ยุทธศาสตร์ด้านสวัสดิการสังคม และ สาธารณสุขสังคม	อุดหนุนบ้านนาโพธิ์กลาง	๒๐,๐๐๐	๒๐,๐๐๐	๒๐,๐๐๐	๐
๑๒	ยุทธศาสตร์ด้านสวัสดิการสังคม และ สาธารณสุขสังคม	อุดหนุนบ้านนาโพธิ์กลาง	๒๐,๐๐๐	๒๐,๐๐๐	๒๐,๐๐๐	๐
๑๓	ยุทธศาสตร์ด้านสวัสดิการสังคม และ สาธารณสุขสังคม	อุดหนุนบ้านนาโพธิ์กลาง	๒๐,๐๐๐	๒๐,๐๐๐	๒๐,๐๐๐	๐
๑๔	ยุทธศาสตร์ด้านสวัสดิการสังคม และ สาธารณสุขสังคม	อุดหนุนบ้านนาโพธิ์ใต้	๒๐,๐๐๐	๒๐,๐๐๐	๒๐,๐๐๐	๐
๑๕	ยุทธศาสตร์ด้านสวัสดิการสังคม และ สาธารณสุขสังคม	อุดหนุนบ้านนาโพธิ์ใต้	๒๐,๐๐๐	๒๐,๐๐๐	๒๐,๐๐๐	๐
๑๖	ยุทธศาสตร์ด้านสวัสดิการสังคม และ สาธารณสุขสังคม	อุดหนุนบ้านนาโพธิ์ใต้	๒๐,๐๐๐	๒๐,๐๐๐	๒๐,๐๐๐	๐
๑๗	ยุทธศาสตร์ด้านสวัสดิการสังคม และ สาธารณสุขสังคม	อุดหนุนบ้านคันท่าเกวียน	๒๐,๐๐๐	๒๐,๐๐๐	๒๐,๐๐๐	๐
๑๘	ยุทธศาสตร์ด้านสวัสดิการสังคม และ สาธารณสุขสังคม	อุดหนุนบ้านคันท่าเกวียน	๒๐,๐๐๐	๒๐,๐๐๐	๒๐,๐๐๐	๐
๑๙	ยุทธศาสตร์ด้านสวัสดิการสังคม และ สาธารณสุขสังคม	อุดหนุนบ้านคันท่าเกวียน	๒๐,๐๐๐	๒๐,๐๐๐	๒๐,๐๐๐	๐
๒๐	ยุทธศาสตร์ด้านสวัสดิการสังคม และ สาธารณสุขสังคม	อุดหนุนบ้านหนองผือ	๒๐,๐๐๐	๒๐,๐๐๐	๒๐,๐๐๐	๐

๒๑	ยุทธศาสตร์ด้านสวัสดิการสังคม และ สาธารณสุขสังคม	อุดหนุนบ้านหนองผือ	๒๐,๐๐๐	๒๐,๐๐๐	๒๐,๐๐๐	๐
๒๒	ยุทธศาสตร์ด้านสวัสดิการสังคม และ สาธารณสุขสังคม	อุดหนุนบ้านหนองผือ	๒๐,๐๐๐	๒๐,๐๐๐	๒๐,๐๐๐	๐
๒๓	ยุทธศาสตร์ด้านสวัสดิการสังคม และ สาธารณสุขสังคม	อุดหนุนบ้านปากลา	๒๐,๐๐๐	๒๐,๐๐๐	๒๐,๐๐๐	๐
๒๔	ยุทธศาสตร์ด้านสวัสดิการสังคม และ สาธารณสุขสังคม	อุดหนุนบ้านปากลา	๒๐,๐๐๐	๒๐,๐๐๐	๒๐,๐๐๐	๐
๒๕	ยุทธศาสตร์ด้านสวัสดิการสังคม และ สาธารณสุขสังคม	อุดหนุนบ้านปากลา	๒๐,๐๐๐	๒๐,๐๐๐	๒๐,๐๐๐	๐
๒๖	ยุทธศาสตร์ด้านสวัสดิการสังคม และ สาธารณสุขสังคม	อุดหนุนบ้านทุ่งนาเมือง	๒๐,๐๐๐	๒๐,๐๐๐	๒๐,๐๐๐	๐
๒๗	ยุทธศาสตร์ด้านสวัสดิการสังคม และ สาธารณสุขสังคม	อุดหนุนบ้านทุ่งนาเมือง	๒๐,๐๐๐	๒๐,๐๐๐	๒๐,๐๐๐	๐
๒๘	ยุทธศาสตร์ด้านสวัสดิการสังคม และ สาธารณสุขสังคม	อุดหนุนบ้านทุ่งนาเมือง	๒๐,๐๐๐	๒๐,๐๐๐	๒๐,๐๐๐	๐
๒๙	ยุทธศาสตร์ด้านสวัสดิการสังคม และ สาธารณสุขสังคม	อุดหนุนบ้านชะขอม	๒๐,๐๐๐	๒๐,๐๐๐	๒๐,๐๐๐	๐
๓๐	ยุทธศาสตร์ด้านสวัสดิการสังคม และ สาธารณสุขสังคม	อุดหนุนบ้านชะขอม	๒๐,๐๐๐	๒๐,๐๐๐	๒๐,๐๐๐	๐
๓๑	ยุทธศาสตร์ด้านสวัสดิการสังคม และ สาธารณสุขสังคม	อุดหนุนบ้านชะขอม	๒๐,๐๐๐	๒๐,๐๐๐	๒๐,๐๐๐	๐
๓๒	ยุทธศาสตร์ด้านสวัสดิการสังคม และ	อุดหนุนบ้านนาโพธิ์เหนือ	๒๐,๐๐๐	๒๐,๐๐๐	๒๐,๐๐๐	๐

	สาธารณสุขสังคัม					
๓๓	ยุทธศาสตร์ด้านสวัสดิการสังคัม และ สาธารณสุขสังคัม	อุดหนุนบ้านนาโพธิ์เหนือ	๒๐,๐๐๐	๒๐,๐๐๐	๒๐,๐๐๐	๐
๓๔	ยุทธศาสตร์ด้านสวัสดิการสังคัม และ สาธารณสุขสังคัม	อุดหนุนบ้านนาโพธิ์เหนือ	๒๐,๐๐๐	๒๐,๐๐๐	๒๐,๐๐๐	๐
๓๕	ยุทธศาสตร์ด้านสวัสดิการสังคัม และ สาธารณสุขสังคัม	อุดหนุนบ้านโนนสวรรค์	๒๐,๐๐๐	๒๐,๐๐๐	๒๐,๐๐๐	๐
๓๖	ยุทธศาสตร์ด้านสวัสดิการสังคัม และ สาธารณสุขสังคัม	อุดหนุนบ้านโนนสวรรค์	๒๐,๐๐๐	๒๐,๐๐๐	๒๐,๐๐๐	๐
๓๗	ยุทธศาสตร์ด้านสวัสดิการสังคัม และ สาธารณสุขสังคัม	อุดหนุนบ้านโนนสวรรค์	๒๐,๐๐๐	๒๐,๐๐๐	๒๐,๐๐๐	๐
๓๘	ยุทธศาสตร์ด้านสวัสดิการสังคัม และ สาธารณสุขสังคัม	อุดหนุนบ้านหนองเจริญ	๒๐,๐๐๐	๒๐,๐๐๐	๒๐,๐๐๐	๐
๓๙	ยุทธศาสตร์ด้านสวัสดิการสังคัม และ สาธารณสุขสังคัม	อุดหนุนบ้านหนองเจริญ	๒๐,๐๐๐	๒๐,๐๐๐	๒๐,๐๐๐	๐
๔๐	ยุทธศาสตร์ด้านสวัสดิการสังคัม และ สาธารณสุขสังคัม	อุดหนุนบ้านหนองเจริญ	๒๐,๐๐๐	๒๐,๐๐๐	๒๐,๐๐๐	๐
๔๑	ยุทธศาสตร์ด้านสวัสดิการสังคัม และ สาธารณสุขสังคัม	ค่าใช้จ่ายในการสนับสนุนการจัดกิจกรรมของ ศูนย์พัฒนาครอบครัว	๑๕,๐๐๐	๑๒,๕๑๐	๑๒,๕๑๐	๒,๔๙๐
๔๒	ยุทธศาสตร์ด้านสวัสดิการสังคัม และ สาธารณสุขสังคัม	เบี้ยยังชีพผู้สูงอายุ	๑๐,๗๕๙,๒๐๐	๗,๕๒๘,๘๐๐	๗,๕๒๘,๘๐๐	๓,๒๓๐,๔๐๐
๔๓	ยุทธศาสตร์ด้านสวัสดิการสังคัม และ สาธารณสุขสังคัม	เบี้ยยังชีพคนพิการ	๓,๐๗๒,๐๐๐	๒,๗๗๐,๔๐๐	๒,๗๗๐,๔๐๐	๓๐๑,๖๐๐

๔๔	ยุทธศาสตร์ด้านสวัสดิการสังคม และ สาธารณสุขสังคม	เบี้ยยังชีพผู้ป่วยเอดส์	๓๖,๐๐๐	๑๘,๐๐๐	๑๘,๐๐๐	๑๘,๐๐๐
๔๕	ด้านโครงสร้างพื้นฐานและผังเมือง	ค่าจ้างเหมาบริการทำความสะอาดภายนอกที่ ทำการ	๑๕๐,๐๐๐	๑๔๔,๕๒๐	๑๓๙,๒๒๐	๕,๔๘๐
๔๖	ด้านโครงสร้างพื้นฐานและผังเมือง	ชุดผลิตน้ำดื่ม บ.นาโพธิ์เหนือ	๒๔๐,๐๐๐	๒๓๙,๐๐๐	๒๓๙,๐๐๐	๑,๐๐๐
๔๗	ด้านโครงสร้างพื้นฐานและผังเมือง	จัดทำสวนสาธารณะเฉลิมพระเกียรติฯ	๕๐๐,๐๐๐	๑๘๑,๐๐๐	๐	๓๑๙,๐๐๐
๔๘	ด้านโครงสร้างพื้นฐานและผังเมือง	ค่าใช้จ่ายในกิจกรรมปรับภูมิทัศน์ถนนสวยงาม เพื่อการท่องเที่ยว	๑๐,๐๐๐	๑๐,๐๐๐	๑๐,๐๐๐	๐
๔๙	ด้านโครงสร้างพื้นฐานและผังเมือง	ซ่อมแซมถนนลาดยาง	๒๐๐,๐๐๐	๑๙๙,๐๐๐	๑๙๙,๐๐๐	๑,๐๐๐
๕๐	ด้านโครงสร้างพื้นฐานและผังเมือง	ซ่อมแซมถนนลูกรัง	๒๕๐,๐๐๐	๒๔๙,๐๐๐	๒๔๙,๐๐๐	๑,๐๐๐
๕๑	ด้านโครงสร้างพื้นฐานและผังเมือง	ถนนลงหินคลุก	๒๐๐,๐๐๐	๑๙๙,๐๐๐	๑๙๙,๐๐๐	๑,๐๐๐
๕๒	ด้านโครงสร้างพื้นฐานและผังเมือง	ก่อสร้างถนนคอนกรีตเสริมเหล็ก บ.นาโพธิ์ใต้ ซอยนายชาติชาย	๑๐๐,๐๐๐	๙๙,๐๐๐	๐	๑,๐๐๐
๕๓	ด้านโครงสร้างพื้นฐานและผังเมือง	ต่อเติมศาลาอเนกประสงค์	๑๓๒,๐๐๐	๑๓๑,๐๐๐	๑๓๑,๐๐๐	๑,๐๐๐
๕๔	ด้านโครงสร้างพื้นฐานและผังเมือง	ต่อเติมร้านค้าประชารัฐ	๑๓๒,๐๐๐	๑๓๑,๐๐๐	๑๓๑,๐๐๐	๑,๐๐๐
๕๕	ด้านโครงสร้างพื้นฐานและผังเมือง	ก่อสร้างระบบระบายน้ำ บ.นาโพธิ์ใต้	๑๖๒,๐๐๐	๑๖๑,๐๐๐	๐	๑,๐๐๐
๕๖	ด้านโครงสร้างพื้นฐานและผังเมือง	ก่อสร้างถนนคอนกรีตเสริมเหล็ก บ.นาโพธิ์ใต้ ซอยนายเลิศ	๔๐,๐๐๐	๓๙,๕๐๐	๐	๕๐๐
๕๗	ด้านโครงสร้างพื้นฐานและผังเมือง	ก่อสร้างถนนคอนกรีตเสริมเหล็ก บ.นาโพธิ์ใต้ ซอยนายชาติชาย	๑๐๐,๐๐๐	๙๙,๐๐๐	๐	๑,๐๐๐
๕๘	ด้านโครงสร้างพื้นฐานและผังเมือง	ปรับปรุงอาคารอเนกประสงค์ จุดผ่อนปรน บ. คันท่าเกวียน	๑๐๐,๐๐๐	๙๙,๑๐๐	๐	๙๐๐
๕๙	ด้านโครงสร้างพื้นฐานและผังเมือง	ก่อสร้างถนนคอนกรีตเสริมเหล็ก บ.หนองผือ	๑๑๑,๐๐๐	๑๑๐,๐๐๐	๑๑๐,๐๐๐	๑,๐๐๐

๖๐	ด้านโครงสร้างพื้นฐานและผังเมือง	ปรับปรุงระบบประปา คุ่มนายเลิศ บ.ปากลา	๖๔,๐๐๐	๖๒,๘๐๐	๖๒,๘๐๐	๑,๒๐๐
๖๑	ด้านโครงสร้างพื้นฐานและผังเมือง	ปรับปรุงระบบประปาพลังงานแสงอาทิตย์ บ.ปากลา	๑๕๒,๐๐๐	๑๕๐,๐๐๐	๑๕๐,๐๐๐	๒,๐๐๐
๖๒	ด้านโครงสร้างพื้นฐานและผังเมือง	ก่อสร้างถนนคอนกรีตเสริมเหล็ก บ.ปากลา	๘๓,๐๐๐	๘๒,๕๐๐	๐	๕๐๐
๖๓	ด้านโครงสร้างพื้นฐานและผังเมือง	ปรับปรุงศาลาอยู่ดีมีสุข บ.ทุ่งนาเมือง	๑๐๐,๐๐๐	๙๙,๐๐๐	๐	๑,๐๐๐
๖๔	ด้านโครงสร้างพื้นฐานและผังเมือง	ก่อสร้างระบบประปา บ.ชะจอม	๓๔๐,๐๐๐	๓๒๘,๐๐๐	๐	๑๒,๐๐๐
๖๕	ด้านโครงสร้างพื้นฐานและผังเมือง	ปรับปรุงระบบประปาที่ทำการ อบต. และสนามกีฬากลาง บ.นาโพธิ์เหนือ	๗๐,๐๐๐	๖๙,๕๐๐	๖๙,๕๐๐	๕๐๐
๖๖	ด้านโครงสร้างพื้นฐานและผังเมือง	ก่อสร้างลานคอนกรีตเสริมเหล็ก ตลาดนัด บ.นาโพธิ์เหนือ	๔๕,๐๐๐	๔๔,๙๐๐	๐	๑,๐๐๐
๖๗	ด้านโครงสร้างพื้นฐานและผังเมือง	ก่อสร้างลานอเนกประสงค์คอนกรีตเสริมเหล็ก บ.นาโพธิ์เหนือ	๑๐๐,๐๐๐	๙๙,๐๐๐	๐	๑,๐๐๐
๖๘	ด้านโครงสร้างพื้นฐานและผังเมือง	ก่อสร้างรั้ว ศพด.นาโพธิ์เหนือ	๔๐,๐๐๐	๓๙,๕๐๐	๐	๕๐๐
๖๙	ด้านโครงสร้างพื้นฐานและผังเมือง	ก่อสร้างถนนคอนกรีตเสริมเหล็ก สายประปา บ.หนองเจริญ	๑๕๑,๐๐๐	๑๕๐,๐๐๐	๐	๑,๐๐๐
๗๐	ด้านโครงสร้างพื้นฐานและผังเมือง	ก่อสร้างลานคอนกรีตอเนกประสงค์บ้านคันท่าเกวียน	๑๐๐,๐๐๐	๙๙,๐๐๐	๐	๑,๐๐๐
๗๑	ด้านโครงสร้างพื้นฐานและผังเมือง	ก่อสร้างถนนคอนกรีตเสริมเหล็ก บ.โนนสวรรค์	๓๐๒,๐๐๐	๓๐๑,๐๐๐	๓๐๑,๐๐๐	๑,๐๐๐
๗๒	ด้านการท่องเที่ยว กีฬา และงานเยาวชน	ค่าใช้จ่ายในการจัดการแข่งขันกีฬาต้านยาเสพติด	๑๓๕,๐๐๐	๑๓๔,๙๗๐	๑๓๔,๙๗๐	๓๐
๗๓	ด้านการท่องเที่ยว กีฬา และงานเยาวชน	ค่าใช้จ่ายในกิจกรรมเปิดเทศกาลท่องเที่ยวตำบลนาโพธิ์กลาง	๑๐,๐๐๐	๑๐,๐๐๐	๑๐,๐๐๐	๐

๗๔	ด้านการท่องเที่ยว กีฬา และงานเยาวชน	ค่าใช้จ่ายอบรม / ทบพวนมัคคุเทศก์ / ยูวมัคคุเทศก์ป่าตองนาทาม/การศึกษาค้นคว้าวิจัยเพื่อแนะนำแหล่งท่องเที่ยวใหม่	๑๐,๐๐๐	๑๐,๐๐๐	๑๐,๐๐๐	๐
๗๕	ด้านการพาณิชย์ การลงทุน พัฒนาฝีมือแรงงาน เกษตรแบบพอเพียง	ค่าใช้จ่ายในการจัดกิจกรรมอนุรักษ์พันธุกรรมพืชอันเนื่องมาจากพระราชดำริ	๕๐,๐๐๐	๔๙,๙๙๘	๔๙,๙๙๘	๒
๗๖	ด้านการพาณิชย์ การลงทุน พัฒนาฝีมือแรงงาน เกษตรแบบพอเพียง	โครงการปลูกปामหามงคล	๒๐,๐๐๐	๑๗,๓๗๕	๑๗,๓๗๕	๒,๖๒๕
๗๗	ด้านการพาณิชย์ การลงทุน พัฒนาฝีมือแรงงาน เกษตรแบบพอเพียง	ค่าใช้จ่ายในการอบรมกลุ่มอาชีพต่าง ๆ ในตำบล	๒๐,๐๐๐	๑๙,๓๙๖	๑๙,๓๙๖	๖๐๔
๗๘	ด้านการพาณิชย์ การลงทุน พัฒนาฝีมือแรงงาน เกษตรแบบพอเพียง	โครงการส่งเสริมและพัฒนาบทบาทสตรีตำบลนาโพธิ์กลาง	๑๕,๐๐๐	๑๓,๗๑๐	๑๓,๗๑๐	๑,๒๙๐
๗๙	ด้านงานอำนวยการ งานบริหารและพัฒนาองค์กร ประสานงานและบูรณาการ	ค่าใช้จ่ายเกี่ยวกับวันสำคัญของชาติ	๑๐,๐๐๐	๒,๐๐๐	๒,๐๐๐	๘,๐๐๐
๘๐	ด้านงานอำนวยการ งานบริหารและพัฒนาองค์กร ประสานงานและบูรณาการ	ค่าใช้จ่ายในการจัดกิจกรรม อบต.สัญจร	๑๐,๐๐๐	๕,๑๕๐	๕,๑๕๐	๔,๘๕๐
๘๑	ด้านงานอำนวยการ งานบริหารและพัฒนาองค์กร ประสานงานและบูรณาการ	ค่าใช้จ่ายในการจัดทำกิจกรรมประชาคมเพื่อการจัดทำแผนพัฒนาท้องถิ่น	๓๐,๐๐๐	๓,๙๒๐	๓,๙๒๐	๒๖,๐๘๐
๘๒	ด้านงานอำนวยการ งานบริหารและพัฒนาองค์กร ประสานงานและบูรณาการ	ค่าใช้จ่ายในกิจกรรมจิตอาสาพัฒนาตำบล	๓๐,๐๐๐	๒๘,๔๖๓	๒๘,๔๖๓	๑,๕๓๗

๘๓	ด้านงานอำนวยการ งานบริหารและ พัฒนาองค์กร ประสานงานและบูรณา การ	ค่าใช้จ่ายในกิจกรรมการจัดทำแผนและ ประสานแผนพัฒนาพื้นที่ในระดับอำเภอและ ตำบล	๑๐,๐๐๐	๙,๔๕๐	๙,๔๕๐	๕๕๐
๘๔	ด้านงานอำนวยการ งานบริหารและ พัฒนาองค์กร ประสานงานและบูรณา การ	ค่าใช้จ่ายในกิจกรรมฝึกอบรมการจัดทำแผน ชุมชนสู่การพัฒนาท้องถิ่น	๒๐,๐๐๐	๑๙,๘๐๐	๑๙,๘๐๐	๒๐๐
๘๕	ด้านงานอำนวยการ งานบริหารและ พัฒนาองค์กร ประสานงานและบูรณา การ	การบริหารสถานที่กลาง สำหรับศูนย์ ปฏิบัติการร่วมในการช่วยเหลือประชาชนของ องค์กรปกครองส่วนท้องถิ่น อำเภอโขงเจียม	๑๘๐,๐๐๐	๑๕๐,๐๐๐	๑๕๐,๐๐๐	๓๐,๐๐๐

รายงานสรุปผลการดำเนินงาน ปี ๒๕๖๓ อบต.นาโพธิ์กลาง โขงเจียม จ.อุบลราชธานี

ยุทธศาสตร์	แผนการดำเนินการทั้งหมด		อนุมัติงบประมาณ		ลงนามสัญญา		เบิกจ่าย	
	จำนวน โครงการ	งบประมาณ	จำนวน โครงการ	งบประมาณ	จำนวน โครงการ	งบประมาณ	จำนวน โครงการ	งบประมาณ
๑.การศึกษา ศาสนา วัฒนธรรมประเพณี	๑๑	๘,๕๔๘,๓๕๐	๑๑	๒,๕๘๙,๘๐๐	๘	๑,๗๗๘,๒๓๙.๗	๘	๑,๗๔๘,๑๙๒.๗
๒.ยุทธศาสตร์ด้านสวัสดิการสังคม และสาธารณสุขสังคม	๔๐	๑๔,๓๕๓,๒๐๐	๓๙	๑๔,๘๗๖,๒๐๐	๓๖	๑๑,๑๐๙,๖๖๐	๓๖	๑๑,๑๐๙,๖๖๐
๓.ด้านสิ่งแวดล้อมและการจัดระเบียบชุมชน	๗	๘๐๓,๐๐๐	๕	๓๐๕,๕๔๘				
๔.ด้านโครงสร้างพื้นฐานและผังเมือง	๘๘	๘,๒๐๗๒,๐๐๐	๓๘	๕,๐๒๗,๐๐๐	๒๗	๔,๐๒๐,๔๒๐	๑๓	๑,๙๙๐,๕๒๐
๕.ด้านการท่องเที่ยว กีฬา และงานเยาวชน	๘	๔๗๐,๐๐๐	๗	๓๐๕,๐๐๐	๓	๑๕๔,๙๗๐	๓	๑๕๔,๙๗๐
๖.ด้านการพาณิชย์ การลงทุน พัฒนาฝีมือแรงงาน เกษตรแบบพอเพียง	๘	๓๘๐,๐๐๐	๘	๑๖๐,๐๐๐	๔	๑๐๐,๔๗๙	๔	๑๐๐,๔๗๙
๗.ด้านงานอำนวยการ งานบริหารและพัฒนาองค์กร ประสานงานและบูรณาการ	๑๒	๗๐๕,๐๐๐	๑๑	๓๔๙,๕๐๐	๗	๒๑๘,๗๘๓	๗	๒๑๘,๗๘๓
รวม	๑๗๔	๑๐๗,๓๓๑,๕๕๐	๑๑๙	๒๓,๖๑๓,๐๔๘	๘๕	๑๗,๓๘๒,๕๕๑.๗	๗๑	๑๕,๓๒๒,๖๐๔.๗

ข. ผลการดำเนินงานอื่นๆ

อบต.นาโพธิ์กลาง ได้ดำเนินการโครงการตามข้อบัญญัติงบประมาณปี ๒๕๖๓ ในเขตพื้นที่ โดยได้รับความร่วมมือ การส่งเสริมและสนับสนุนจากภาคประชาชน ภาครัฐ และภาคเอกชนในพื้นที่ตลอดจนโครงการต่างๆ ประสบผลสำเร็จด้วยดี ก่อให้เกิดประโยชน์แก่ประชาชนทั้งในพื้นที่และพื้นที่ใกล้เคียง โดยมีผลการดำเนินงานที่สำคัญดังนี้

ส่งเสริมโภชนาการสุขภาพอนามัยแม่และเด็กในถิ่นทุรกันดาร ศตต.บ้านปากลา	กองการศึกษาฯ	ไม่ส่งภาพกิจกรรม	ไม่สำรวจความพึงพอใจ										
กิจกรรมสนับสนุนค่าใช้จ่ายในการบริหารสถานศึกษา	กองการศึกษาฯ	ไม่ส่งภาพกิจกรรม	ไม่สำรวจความพึงพอใจ										
จัดกิจกรรมวันเด็กแห่งชาติ	กองการศึกษาฯ	ไม่ส่งภาพกิจกรรม	<table border="1"> <caption>ข้อมูลกราฟแสดงระดับความพึงพอใจ</caption> <thead> <tr> <th>ระดับความพึงพอใจ</th> <th>ค่า</th> </tr> </thead> <tbody> <tr> <td>เต็ม</td> <td>100</td> </tr> <tr> <td>พอใจมาก</td> <td>66.67</td> </tr> <tr> <td>พอใจ</td> <td>33.33</td> </tr> <tr> <td>ไม่พอใจ</td> <td>0</td> </tr> </tbody> </table>	ระดับความพึงพอใจ	ค่า	เต็ม	100	พอใจมาก	66.67	พอใจ	33.33	ไม่พอใจ	0
ระดับความพึงพอใจ	ค่า												
เต็ม	100												
พอใจมาก	66.67												
พอใจ	33.33												
ไม่พอใจ	0												
อุดหนุนโรงเรียน สพฐ (อาหารกลางวัน)	กองการศึกษาฯ	ไม่ส่งภาพกิจกรรม	ไม่สำรวจความพึงพอใจ										
อาหารเสริม(นม)	กองการศึกษาฯ	ไม่ส่งภาพกิจกรรม	ไม่สำรวจความพึงพอใจ										

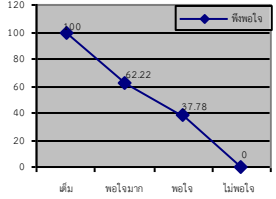
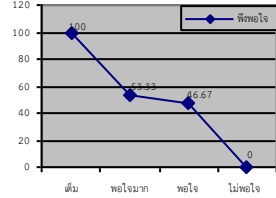
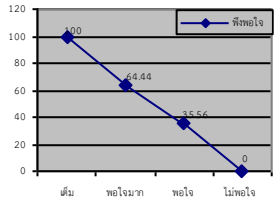
ส่งเสริมคุณภาพผู้เรียนด้วยการแข่งขันกีฬา	กองการศึกษาฯ ไม่ส่งภาพกิจกรรม	ไม่สำรวจความพึงพอใจ										
กิจกรรมประเพณีลอยกระทง	กองการศึกษาฯ ไม่ส่งภาพกิจกรรม	 <table border="1"> <thead> <tr> <th>ระดับความพึงพอใจ</th> <th>ค่าเฉลี่ย</th> </tr> </thead> <tbody> <tr> <td>ดีเยี่ยม</td> <td>100</td> </tr> <tr> <td>พอใจมาก</td> <td>62.22</td> </tr> <tr> <td>พอใจ</td> <td>27.78</td> </tr> <tr> <td>ไม่พอใจ</td> <td>0</td> </tr> </tbody> </table>	ระดับความพึงพอใจ	ค่าเฉลี่ย	ดีเยี่ยม	100	พอใจมาก	62.22	พอใจ	27.78	ไม่พอใจ	0
ระดับความพึงพอใจ	ค่าเฉลี่ย											
ดีเยี่ยม	100											
พอใจมาก	62.22											
พอใจ	27.78											
ไม่พอใจ	0											
กิจกรรมประเพณีสงกรานต์	กองการศึกษาฯ ไม่ส่งภาพกิจกรรม	ไม่สำรวจความพึงพอใจ										
กิจกรรมประเพณีออกพรรษา	กองการศึกษาฯ ไม่ส่งภาพกิจกรรม	 <table border="1"> <thead> <tr> <th>ระดับความพึงพอใจ</th> <th>ค่าเฉลี่ย</th> </tr> </thead> <tbody> <tr> <td>ดีเยี่ยม</td> <td>100</td> </tr> <tr> <td>พอใจมาก</td> <td>53.33</td> </tr> <tr> <td>พอใจ</td> <td>46.67</td> </tr> <tr> <td>ไม่พอใจ</td> <td>0</td> </tr> </tbody> </table>	ระดับความพึงพอใจ	ค่าเฉลี่ย	ดีเยี่ยม	100	พอใจมาก	53.33	พอใจ	46.67	ไม่พอใจ	0
ระดับความพึงพอใจ	ค่าเฉลี่ย											
ดีเยี่ยม	100											
พอใจมาก	53.33											
พอใจ	46.67											
ไม่พอใจ	0											
กิจกรรมงานบุญธรรมยาตราสู่ผาชนะได ตักบาตรรับตะวันใหม่ก่อนใครในสยาม	กองการศึกษาฯ ไม่ส่งภาพกิจกรรม	 <table border="1"> <thead> <tr> <th>ระดับความพึงพอใจ</th> <th>ค่าเฉลี่ย</th> </tr> </thead> <tbody> <tr> <td>ดีเยี่ยม</td> <td>100</td> </tr> <tr> <td>พอใจมาก</td> <td>64.44</td> </tr> <tr> <td>พอใจ</td> <td>35.56</td> </tr> <tr> <td>ไม่พอใจ</td> <td>0</td> </tr> </tbody> </table>	ระดับความพึงพอใจ	ค่าเฉลี่ย	ดีเยี่ยม	100	พอใจมาก	64.44	พอใจ	35.56	ไม่พอใจ	0
ระดับความพึงพอใจ	ค่าเฉลี่ย											
ดีเยี่ยม	100											
พอใจมาก	64.44											
พอใจ	35.56											
ไม่พอใจ	0											
อุดหนุนองค์กรปกครองส่วนท้องถิ่น(เทศบาลแห่งเทียนพรรษาจ.อุบลราชธานี)	กองการศึกษาฯ ไม่ส่งภาพกิจกรรม	ไม่สำรวจความพึงพอใจ										

อบรมเชิงปฏิบัติการรณรงค์และส่งเสริมการลดปริมาณขยะ การทิ้ง การคัดแยกขยะ และการกำจัดขยะอย่างถูกวิธี	สำนักงานปลัดฯ ไม่ส่งภาพกิจกรรม	ไม่สำรวจความพึงพอใจ
สัตว์ปลอดโรคคนปลอดภัยจากโรคพิษสุนัขบ้า	สำนักงานปลัดฯ ไม่ส่งภาพกิจกรรม	ไม่สำรวจความพึงพอใจ
สำรวจข้อมูลจำนวนสัตว์และขึ้นทะเบียนสัตว์	สำนักงานปลัดฯ ไม่ส่งภาพกิจกรรม	ไม่สำรวจความพึงพอใจ
อุดหนุน บ.นาโพธิ์กลาง	สำนักงานปลัดฯ ไม่ส่งภาพกิจกรรม	ไม่สำรวจความพึงพอใจ
อุดหนุน บ.นาโพธิ์กลาง	สำนักงานปลัดฯ ไม่ส่งภาพกิจกรรม	ไม่สำรวจความพึงพอใจ
อุดหนุน บ.นาโพธิ์กลาง	สำนักงานปลัดฯ ไม่ส่งภาพกิจกรรม	ไม่สำรวจความพึงพอใจ

อุดหนุน บ.นาโพธิ์ใต้	สำนักงานปลัดฯ	
	ไม่ส่งภาพกิจกรรม	ไม่สำรวจความพึงพอใจ
อุดหนุน บ.นาโพธิ์ใต้	สำนักงานปลัดฯ	
	ไม่ส่งภาพกิจกรรม	ไม่สำรวจความพึงพอใจ
อุดหนุน บ.นาโพธิ์ใต้	สำนักงานปลัดฯ	
	ไม่ส่งภาพกิจกรรม	ไม่สำรวจความพึงพอใจ
อุดหนุน บ.คันท่าเกวียน	สำนักงานปลัดฯ	
	ไม่ส่งภาพกิจกรรม	ไม่สำรวจความพึงพอใจ
อุดหนุน บ.คันท่าเกวียน	สำนักงานปลัดฯ	
	ไม่ส่งภาพกิจกรรม	ไม่สำรวจความพึงพอใจ
อุดหนุน บ.คันท่าเกวียน	สำนักงานปลัดฯ	
	ไม่ส่งภาพกิจกรรม	ไม่สำรวจความพึงพอใจ

อุดหนุน บ.หนองผือ	สำนักงานปลัดฯ	
	ไม่ส่งภาพกิจกรรม	ไม่สำรวจความพึงพอใจ
อุดหนุน บ.หนองผือ	สำนักงานปลัดฯ	
	ไม่ส่งภาพกิจกรรม	ไม่สำรวจความพึงพอใจ
อุดหนุน บ.หนองผือ	สำนักงานปลัดฯ	
	ไม่ส่งภาพกิจกรรม	ไม่สำรวจความพึงพอใจ
อุดหนุน บ.ปากลา	สำนักงานปลัดฯ	
	ไม่ส่งภาพกิจกรรม	ไม่สำรวจความพึงพอใจ
อุดหนุน บ.ปากลา	สำนักงานปลัดฯ	
	ไม่ส่งภาพกิจกรรม	ไม่สำรวจความพึงพอใจ
อุดหนุน บ.ปากลา	สำนักงานปลัดฯ	
	ไม่ส่งภาพกิจกรรม	ไม่สำรวจความพึงพอใจ

อุดหนุน บ.ทุ่งนาเมือง	สำนักงานปลัดฯ	
	ไม่ส่งภาพกิจกรรม	ไม่สำรวจความพึงพอใจ
อุดหนุน บ.ทุ่งนาเมือง	สำนักงานปลัดฯ	
	ไม่ส่งภาพกิจกรรม	ไม่สำรวจความพึงพอใจ
อุดหนุน บ.ทุ่งนาเมือง	สำนักงานปลัดฯ	
	ไม่ส่งภาพกิจกรรม	ไม่สำรวจความพึงพอใจ
อุดหนุน บ.ชะชอม	สำนักงานปลัดฯ	
	ไม่ส่งภาพกิจกรรม	ไม่สำรวจความพึงพอใจ
อุดหนุน บ.ชะชอม	สำนักงานปลัดฯ	
	ไม่ส่งภาพกิจกรรม	ไม่สำรวจความพึงพอใจ
อุดหนุน บ.ชะชอม	สำนักงานปลัดฯ	
	ไม่ส่งภาพกิจกรรม	ไม่สำรวจความพึงพอใจ

อุดหนุน บ.นาโพธิ์เหนือ	สำนักงานปลัดฯ	
	ไม่ส่งภาพกิจกรรม	ไม่สำรวจความพึงพอใจ
อุดหนุน บ.นาโพธิ์เหนือ	สำนักงานปลัดฯ	
	ไม่ส่งภาพกิจกรรม	ไม่สำรวจความพึงพอใจ
อุดหนุน บ.นาโพธิ์เหนือ	สำนักงานปลัดฯ	
	ไม่ส่งภาพกิจกรรม	ไม่สำรวจความพึงพอใจ
อุดหนุน บ.โนนสวรรค์	สำนักงานปลัดฯ	
	ไม่ส่งภาพกิจกรรม	ไม่สำรวจความพึงพอใจ
อุดหนุน บ.โนนสวรรค์	สำนักงานปลัดฯ	
	ไม่ส่งภาพกิจกรรม	ไม่สำรวจความพึงพอใจ
อุดหนุน บ.โนนสวรรค์	สำนักงานปลัดฯ	
	ไม่ส่งภาพกิจกรรม	ไม่สำรวจความพึงพอใจ

อุดหนุน บ.บ้านหนองเจริญ	สำนักงานปลัดฯ	
	ไม่ส่งภาพกิจกรรม	ไม่สำรวจความพึงพอใจ
อุดหนุน บ.หนองเจริญ	สำนักงานปลัดฯ	
	ไม่ส่งภาพกิจกรรม	ไม่สำรวจความพึงพอใจ
อุดหนุน บ.หนองเจริญ	สำนักงานปลัดฯ	
	ไม่ส่งภาพกิจกรรม	ไม่สำรวจความพึงพอใจ
การสงเคราะห์ผู้ยากจน ยากไร้ ด้อยโอกาส ไร้ที่พึ่ง	สำนักงานปลัดฯ	
	ไม่ส่งภาพกิจกรรม	ไม่สำรวจความพึงพอใจ
กิจกรรม ของ ศูนย์พัฒนา ครอบครัว	สำนักงานปลัดฯ	
	ไม่ส่งภาพกิจกรรม	ไม่สำรวจความพึงพอใจ
เบี้ยยังชีพผู้สูงอายุ	สำนักงานปลัดฯ	
	ไม่ส่งภาพกิจกรรม	ไม่สำรวจความพึงพอใจ

เบี้ยยังชีพคนพิการ	สำนักงานปลัดฯ	ไม่ส่งภาพกิจกรรม	ไม่สำรวจความพึงพอใจ
เบี้ยยังชีพผู้ป่วยเอดส์	สำนักงานปลัดฯ	ไม่ส่งภาพกิจกรรม	ไม่สำรวจความพึงพอใจ
ค่าป่วยการสำหรับอาสาสมัครปริ กาลท้องถิ่น	สำนักงานปลัดฯ	ไม่ส่งภาพกิจกรรม	ไม่สำรวจความพึงพอใจ
ช่วยเหลือประชาชนที่ประสบภัย	สำนักงานปลัดฯ	ไม่ส่งภาพกิจกรรม	ไม่สำรวจความพึงพอใจ
ฝึกอบรม อปพร.	สำนักงานปลัดฯ	ไม่ส่งภาพกิจกรรม	ไม่สำรวจความพึงพอใจ
อุดหนุนจังหวัดอุบลราชธานี โดย ศูนย์อำนวยการป้องกันและ ปราบปรามยาเสพติดจังหวัด อุบลราชธานี	สำนักงานปลัดฯ	ไม่ส่งภาพกิจกรรม	ไม่สำรวจความพึงพอใจ

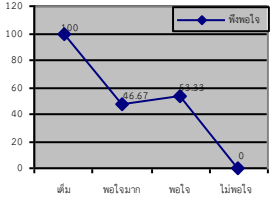
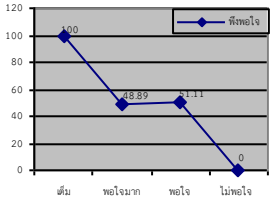
ฝึกอบรมการป้องกันและบรรเทา สาธารณภัย	สำนักงานปลัดฯ	ไม่ส่งภาพกิจกรรม	ไม่สำรวจความพึงพอใจ										
ป้องกันและแก้ไขปัญหาหยาเสพติด แบบบูรณาการและยั่งยืน	สำนักงานปลัดฯ	ไม่ส่งภาพกิจกรรม	ไม่สำรวจความพึงพอใจ										
ค่าใช้จ่ายในการจัดทำแผนที่ภาษี และทะเบียนทรัพย์สิน	กองคลัง	ไม่ส่งภาพกิจกรรม	ไม่สำรวจความพึงพอใจ										
กำจัดขยะภายในตำบลนาโพธิ์ กลาง	กองช่าง	ไม่ส่งภาพกิจกรรม	ไม่สำรวจความพึงพอใจ										
ชุดผลิตน้ำดื่ม บ.หนองผือ	กองช่าง	ไม่ส่งภาพกิจกรรม	 <table border="1"> <thead> <tr> <th>ระดับความพึงพอใจ</th> <th>ค่าเฉลี่ย</th> </tr> </thead> <tbody> <tr> <td>ดีมาก</td> <td>100</td> </tr> <tr> <td>พอใจมาก</td> <td>45.67</td> </tr> <tr> <td>พอใจ</td> <td>53.33</td> </tr> <tr> <td>ไม่พอใจ</td> <td>0</td> </tr> </tbody> </table>	ระดับความพึงพอใจ	ค่าเฉลี่ย	ดีมาก	100	พอใจมาก	45.67	พอใจ	53.33	ไม่พอใจ	0
ระดับความพึงพอใจ	ค่าเฉลี่ย												
ดีมาก	100												
พอใจมาก	45.67												
พอใจ	53.33												
ไม่พอใจ	0												
ชุดผลิตน้ำดื่ม บ.นาโพธิ์เหนือ	กองช่าง	ไม่ส่งภาพกิจกรรม	 <table border="1"> <thead> <tr> <th>ระดับความพึงพอใจ</th> <th>ค่าเฉลี่ย</th> </tr> </thead> <tbody> <tr> <td>ดีมาก</td> <td>100</td> </tr> <tr> <td>พอใจมาก</td> <td>48.89</td> </tr> <tr> <td>พอใจ</td> <td>51.11</td> </tr> <tr> <td>ไม่พอใจ</td> <td>0</td> </tr> </tbody> </table>	ระดับความพึงพอใจ	ค่าเฉลี่ย	ดีมาก	100	พอใจมาก	48.89	พอใจ	51.11	ไม่พอใจ	0
ระดับความพึงพอใจ	ค่าเฉลี่ย												
ดีมาก	100												
พอใจมาก	48.89												
พอใจ	51.11												
ไม่พอใจ	0												

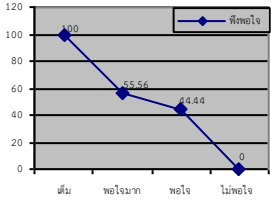
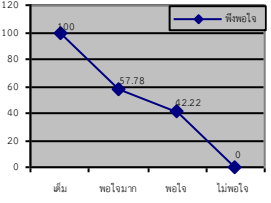
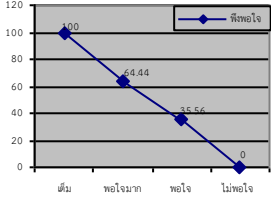
<p>สวนสาธารณะเฉลิมพระเกียรติ เนื่องในโอกาสมหามงคลพระราช พิธีบรมราชาภิเษก</p>	<p>กองช่าง ไม่ส่งภาพกิจกรรม</p>	<p>ไม่สำรวจความพึงพอใจ</p>										
<p>เกรตเกลี่ยถนนภายในตำบล</p>	<p>กองช่าง ไม่ส่งภาพกิจกรรม</p>	<p>ไม่สำรวจความพึงพอใจ</p>										
<p>ปรับปรุงทัศนียภาพถนนสวยงามเพื่อการ ท่องเที่ยว</p>	<p>กองช่าง ไม่ส่งภาพกิจกรรม</p>	<p>ไม่สำรวจความพึงพอใจ</p>										
<p>ซ่อมแซมถนนลาดยาง</p>	<p>กองช่าง ไม่ส่งภาพกิจกรรม</p>	 <table border="1"> <thead> <tr> <th>ระดับความพึงพอใจ</th> <th>จำนวน</th> </tr> </thead> <tbody> <tr> <td>ดีเยี่ยม</td> <td>100</td> </tr> <tr> <td>พอใจมาก</td> <td>55.56</td> </tr> <tr> <td>พอใจ</td> <td>44.44</td> </tr> <tr> <td>ไม่พอใจ</td> <td>0</td> </tr> </tbody> </table>	ระดับความพึงพอใจ	จำนวน	ดีเยี่ยม	100	พอใจมาก	55.56	พอใจ	44.44	ไม่พอใจ	0
ระดับความพึงพอใจ	จำนวน											
ดีเยี่ยม	100											
พอใจมาก	55.56											
พอใจ	44.44											
ไม่พอใจ	0											
<p>ซ่อมถนนลูกรังภายในตำบล (จัดซื้อลูกรังพร้อมล้มกองเกลี่ย ปรับแต่ง)</p>	<p>กองช่าง ไม่ส่งภาพกิจกรรม</p>	 <table border="1"> <thead> <tr> <th>ระดับความพึงพอใจ</th> <th>จำนวน</th> </tr> </thead> <tbody> <tr> <td>ดีเยี่ยม</td> <td>100</td> </tr> <tr> <td>พอใจมาก</td> <td>57.78</td> </tr> <tr> <td>พอใจ</td> <td>42.22</td> </tr> <tr> <td>ไม่พอใจ</td> <td>0</td> </tr> </tbody> </table>	ระดับความพึงพอใจ	จำนวน	ดีเยี่ยม	100	พอใจมาก	57.78	พอใจ	42.22	ไม่พอใจ	0
ระดับความพึงพอใจ	จำนวน											
ดีเยี่ยม	100											
พอใจมาก	57.78											
พอใจ	42.22											
ไม่พอใจ	0											
<p>ถนนลงหินคลุก</p>	<p>กองช่าง ไม่ส่งภาพกิจกรรม</p>	 <table border="1"> <thead> <tr> <th>ระดับความพึงพอใจ</th> <th>จำนวน</th> </tr> </thead> <tbody> <tr> <td>ดีเยี่ยม</td> <td>100</td> </tr> <tr> <td>พอใจมาก</td> <td>64.44</td> </tr> <tr> <td>พอใจ</td> <td>35.56</td> </tr> <tr> <td>ไม่พอใจ</td> <td>0</td> </tr> </tbody> </table>	ระดับความพึงพอใจ	จำนวน	ดีเยี่ยม	100	พอใจมาก	64.44	พอใจ	35.56	ไม่พอใจ	0
ระดับความพึงพอใจ	จำนวน											
ดีเยี่ยม	100											
พอใจมาก	64.44											
พอใจ	35.56											
ไม่พอใจ	0											

จัดซื้อดินถมลานอเนกประสงค์ บ้านนาโพธิ์กลาง	กองช่าง ไม่ส่งภาพกิจกรรม	ไม่สำรวจความพึงพอใจ										
ต่อเติมศาลาอเนกประสงค์ บ.นา โพธิ์กลาง	กองช่าง ไม่ส่งภาพกิจกรรม	<table border="1"> <thead> <tr> <th>ระดับความพึงพอใจ</th> <th>ค่าร้อยละ</th> </tr> </thead> <tbody> <tr> <td>ดีเยี่ยม</td> <td>100</td> </tr> <tr> <td>พอใจมาก</td> <td>66.67</td> </tr> <tr> <td>พอใจ</td> <td>33.33</td> </tr> <tr> <td>ไม่พอใจ</td> <td>0</td> </tr> </tbody> </table>	ระดับความพึงพอใจ	ค่าร้อยละ	ดีเยี่ยม	100	พอใจมาก	66.67	พอใจ	33.33	ไม่พอใจ	0
ระดับความพึงพอใจ	ค่าร้อยละ											
ดีเยี่ยม	100											
พอใจมาก	66.67											
พอใจ	33.33											
ไม่พอใจ	0											
ต่อเติมร้านค้าประชาชนหมู่บ้านนา โพธิ์กลาง	กองช่าง ไม่ส่งภาพกิจกรรม	<table border="1"> <thead> <tr> <th>ระดับความพึงพอใจ</th> <th>ค่าร้อยละ</th> </tr> </thead> <tbody> <tr> <td>ดีเยี่ยม</td> <td>100</td> </tr> <tr> <td>พอใจมาก</td> <td>62.22</td> </tr> <tr> <td>พอใจ</td> <td>37.78</td> </tr> <tr> <td>ไม่พอใจ</td> <td>0</td> </tr> </tbody> </table>	ระดับความพึงพอใจ	ค่าร้อยละ	ดีเยี่ยม	100	พอใจมาก	62.22	พอใจ	37.78	ไม่พอใจ	0
ระดับความพึงพอใจ	ค่าร้อยละ											
ดีเยี่ยม	100											
พอใจมาก	62.22											
พอใจ	37.78											
ไม่พอใจ	0											
ก่อสร้างระบบระบายน้ำภายใน หมู่บ้าน	กองช่าง ไม่ส่งภาพกิจกรรม	ไม่สำรวจความพึงพอใจ										
ก่อสร้างถนนคอนกรีตเสริมเหล็ก	กองช่าง ไม่ส่งภาพกิจกรรม	ไม่สำรวจความพึงพอใจ										
ก่อสร้างถนนคอนกรีตเสริมเหล็ก	กองช่าง ไม่ส่งภาพกิจกรรม	ไม่สำรวจความพึงพอใจ										

ก่อสร้างระบบประปาพลังงานแสงอาทิตย์	กองช่าง ไม่ส่งภาพกิจกรรม	ไม่สำรวจความพึงพอใจ										
ต่อเติมปั๊มยาม อปพร. พร้อมก่อสร้างห้องน้ำ	กองช่าง ไม่ส่งภาพกิจกรรม	ไม่สำรวจความพึงพอใจ										
ปรับปรุงศาลาอเนกประสงค์บ้านคันท่าเกวียน	กองช่าง ไม่ส่งภาพกิจกรรม	ไม่สำรวจความพึงพอใจ										
ขึ้นดินคันทางลงลูกรัง บ.หนองผือ	กองช่าง ไม่ส่งภาพกิจกรรม	ไม่สำรวจความพึงพอใจ										
ก่อสร้างถนนคอนกรีตเสริมเหล็ก บ.หนองผือ	กองช่าง ไม่ส่งภาพกิจกรรม	<table border="1"> <caption>ข้อมูลความพึงพอใจ</caption> <thead> <tr> <th>ระดับความพึงพอใจ</th> <th>จำนวน (ตามกราฟ)</th> </tr> </thead> <tbody> <tr> <td>ดีเยี่ยม</td> <td>100</td> </tr> <tr> <td>พอใจมาก</td> <td>60</td> </tr> <tr> <td>พอใจ</td> <td>40</td> </tr> <tr> <td>ไม่พอใจ</td> <td>0</td> </tr> </tbody> </table>	ระดับความพึงพอใจ	จำนวน (ตามกราฟ)	ดีเยี่ยม	100	พอใจมาก	60	พอใจ	40	ไม่พอใจ	0
ระดับความพึงพอใจ	จำนวน (ตามกราฟ)											
ดีเยี่ยม	100											
พอใจมาก	60											
พอใจ	40											
ไม่พอใจ	0											
ก่อสร้างห้องน้ำปั๊ม อปพร.บ.หนองผือ	กองช่าง ไม่ส่งภาพกิจกรรม	ไม่สำรวจความพึงพอใจ										

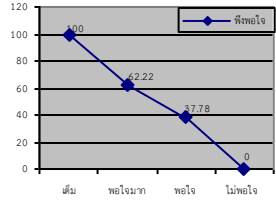
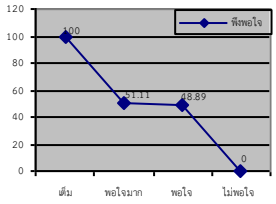
ชุดบ่อเนกประสงค์บ.หนองผือ	กองช่าง ไม่ส่งภาพกิจกรรม	ไม่สำรวจความพึงพอใจ										
ปรับปรุงระบบประปาคุ้มในเลิศบ้านปากลา	กองช่าง ไม่ส่งภาพกิจกรรม	 <table border="1"> <thead> <tr> <th>ระดับความพึงพอใจ</th> <th>ค่า</th> </tr> </thead> <tbody> <tr> <td>ดี</td> <td>100</td> </tr> <tr> <td>พอใจมาก</td> <td>62.22</td> </tr> <tr> <td>พอใจ</td> <td>37.78</td> </tr> <tr> <td>ไม่พอใจ</td> <td>0</td> </tr> </tbody> </table>	ระดับความพึงพอใจ	ค่า	ดี	100	พอใจมาก	62.22	พอใจ	37.78	ไม่พอใจ	0
ระดับความพึงพอใจ	ค่า											
ดี	100											
พอใจมาก	62.22											
พอใจ	37.78											
ไม่พอใจ	0											
ปรับปรุงระบบประปาแสงอาทิตย์สนามกีฬาบ้านปากลา	กองช่าง ไม่ส่งภาพกิจกรรม	 <table border="1"> <thead> <tr> <th>ระดับความพึงพอใจ</th> <th>ค่า</th> </tr> </thead> <tbody> <tr> <td>ดี</td> <td>100</td> </tr> <tr> <td>พอใจมาก</td> <td>51.11</td> </tr> <tr> <td>พอใจ</td> <td>48.89</td> </tr> <tr> <td>ไม่พอใจ</td> <td>0</td> </tr> </tbody> </table>	ระดับความพึงพอใจ	ค่า	ดี	100	พอใจมาก	51.11	พอใจ	48.89	ไม่พอใจ	0
ระดับความพึงพอใจ	ค่า											
ดี	100											
พอใจมาก	51.11											
พอใจ	48.89											
ไม่พอใจ	0											
ก่อสร้างถนนคอนกรีตเสริมเหล็ก ลานปากลา	กองช่าง ไม่ส่งภาพกิจกรรม	ไม่สำรวจความพึงพอใจ										
ปรับปรุงศาลาอยู่ดีมีสุขบ้านทุ่งนาเมือง	กองช่าง ไม่ส่งภาพกิจกรรม	ไม่สำรวจความพึงพอใจ										
ก่อสร้างระบบประปาขนาดจุ ๑๐ ลบ.ม.ภายในหมู่บ้านชะจอม	กองช่าง ไม่ส่งภาพกิจกรรม	ไม่สำรวจความพึงพอใจ										

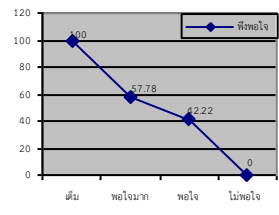

ก่อสร้างป้อมยาม อปพร.	กองช่าง ไม่ส่งภาพกิจกรรม	ไม่สำรวจความพึงพอใจ										
ปรับปรุงหอประปา อบต.นาโพธิ์กลางและสนามกีฬา	กองช่าง ไม่ส่งภาพกิจกรรม	 <table border="1"> <thead> <tr> <th>ระดับความพึงพอใจ</th> <th>จำนวน</th> </tr> </thead> <tbody> <tr> <td>ดีมาก</td> <td>100</td> </tr> <tr> <td>พอใจมาก</td> <td>53.33</td> </tr> <tr> <td>พอใจ</td> <td>46.67</td> </tr> <tr> <td>ไม่พอใจ</td> <td>0</td> </tr> </tbody> </table>	ระดับความพึงพอใจ	จำนวน	ดีมาก	100	พอใจมาก	53.33	พอใจ	46.67	ไม่พอใจ	0
ระดับความพึงพอใจ	จำนวน											
ดีมาก	100											
พอใจมาก	53.33											
พอใจ	46.67											
ไม่พอใจ	0											
ก่อสร้างลานคอนกรีตเสริมเหล็ก	กองช่าง ไม่ส่งภาพกิจกรรม	ไม่สำรวจความพึงพอใจ										
ก่อสร้างลานอเนกประสงค์คอนกรีตเสริมเหล็ก	กองช่าง ไม่ส่งภาพกิจกรรม	ไม่สำรวจความพึงพอใจ										
ก่อสร้างรั้ว ศพต.นาโพธิ์เหนือ	กองช่าง ไม่ส่งภาพกิจกรรม	ไม่สำรวจความพึงพอใจ										
ชุดบ่อเนกประสงค์	กองช่าง ไม่ส่งภาพกิจกรรม	ไม่สำรวจความพึงพอใจ										

ก่อสร้างถนนคอนกรีตเสริมเหล็ก	กองช่าง ไม่ส่งภาพกิจกรรม	ไม่สำรวจความพึงพอใจ										
ก่อสร้างลานคอนกรีตเสริมเหล็ก อเนกประสงค์ บ.คันท่าเกวียน	กองช่าง ไม่ส่งภาพกิจกรรม	ไม่สำรวจความพึงพอใจ										
ก่อสร้างถนนคอนกรีตเสริมเหล็ก บ้านโนนสวรรค์	กองช่าง ไม่ส่งภาพกิจกรรม	 <table border="1"> <thead> <tr> <th>ระดับความพึงพอใจ</th> <th>จำนวนผู้ตอบ</th> </tr> </thead> <tbody> <tr> <td>ดีมาก</td> <td>100</td> </tr> <tr> <td>พอใจมาก</td> <td>57.78</td> </tr> <tr> <td>พอใจ</td> <td>42.22</td> </tr> <tr> <td>ไม่พอใจ</td> <td>0</td> </tr> </tbody> </table>	ระดับความพึงพอใจ	จำนวนผู้ตอบ	ดีมาก	100	พอใจมาก	57.78	พอใจ	42.22	ไม่พอใจ	0
ระดับความพึงพอใจ	จำนวนผู้ตอบ											
ดีมาก	100											
พอใจมาก	57.78											
พอใจ	42.22											
ไม่พอใจ	0											
ก่อสร้างโรงเรียนน้ำตมพร้อมตู้น้ำ ตม	กองช่าง ไม่ส่งภาพกิจกรรม	ไม่สำรวจความพึงพอใจ										
แข่งขันกีฬาประชาชนท้องถิ่น สัมพันธ์	กองการศึกษาฯ ไม่ส่งภาพกิจกรรม	ไม่สำรวจความพึงพอใจ										
แข่งขันกีฬาด้านยาเสพติด	กองการศึกษาฯ ไม่ส่งภาพกิจกรรม	 <table border="1"> <thead> <tr> <th>ระดับความพึงพอใจ</th> <th>จำนวนผู้ตอบ</th> </tr> </thead> <tbody> <tr> <td>ดีมาก</td> <td>100</td> </tr> <tr> <td>พอใจมาก</td> <td>78.89</td> </tr> <tr> <td>พอใจ</td> <td>31.11</td> </tr> <tr> <td>ไม่พอใจ</td> <td>0</td> </tr> </tbody> </table>	ระดับความพึงพอใจ	จำนวนผู้ตอบ	ดีมาก	100	พอใจมาก	78.89	พอใจ	31.11	ไม่พอใจ	0
ระดับความพึงพอใจ	จำนวนผู้ตอบ											
ดีมาก	100											
พอใจมาก	78.89											
พอใจ	31.11											
ไม่พอใจ	0											

กิจกรรมเปิดเทศกาลท่องเที่ยว ตำบลนาโพธิ์กลาง	สำนักงานปลัดฯ ไม่ส่งภาพกิจกรรม	ไม่สำรวจความพึงพอใจ
อบรมทบทวนมัคคุเทศก์ ยุว มัคคุเทศก์ป่าดงนาทาม	สำนักงานปลัดฯ ไม่ส่งภาพกิจกรรม	ไม่สำรวจความพึงพอใจ
ส่งเสริมการพัฒนาศักยภาพโดย ชุมชนเชิงวัฒนธรรม ธรรมชาติ และธรณีวิทยา	สำนักงานปลัดฯ ไม่ส่งภาพกิจกรรม	ไม่สำรวจความพึงพอใจ
ส่งเสริมการท่องเที่ยวโดยชุมชน ด้านธรรมชาติ วัฒนธรรมและ ธรณีวิทยา	สำนักงานปลัดฯ ไม่ส่งภาพกิจกรรม	ไม่สำรวจความพึงพอใจ
ส่งเสริมและพัฒนาศักยภาพการ ท่องเที่ยวโดยชุมชนและการ ท่องเที่ยวทางน้ำ	สำนักงานปลัดฯ ไม่ส่งภาพกิจกรรม	ไม่สำรวจความพึงพอใจ
ถ่ายทอดเทคโนโลยีการเกษตรใน ชุมชน	สำนักงานปลัดฯ ไม่ส่งภาพกิจกรรม	ไม่สำรวจความพึงพอใจ

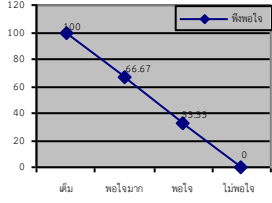
กิจกรรมอนุรักษ์พันธุกรรมพืชอัน เนื่องมาจากพระราชดำริ	สำนักงานปลัดฯ ไม่ส่งภาพกิจกรรม	ไม่สำรวจความพึงพอใจ
ฝึกอบรม/ทบทวนราษฎร อาสาสมัครพิทักษ์ป่าหรือการ อนุรักษ์ทรัพยากรธรรมชาติและ สิ่งแวดล้อม	สำนักงานปลัดฯ ไม่ส่งภาพกิจกรรม	ไม่สำรวจความพึงพอใจ
การบริหารจัดการป่าชุมชน	สำนักงานปลัดฯ ไม่ส่งภาพกิจกรรม	ไม่สำรวจความพึงพอใจ
กิจกรรมเศรษฐกิจพอเพียงตำบล นาโพธิ์กลาง	สำนักงานปลัดฯ ไม่ส่งภาพกิจกรรม	ไม่สำรวจความพึงพอใจ
โครงการปลูกป่าหมงคล	สำนักงานปลัดฯ ไม่ส่งภาพกิจกรรม	ไม่สำรวจความพึงพอใจ
อบรมกลุ่มอาชีพต่างๆในตำบล	สำนักงานปลัดฯ ไม่ส่งภาพกิจกรรม	ไม่สำรวจความพึงพอใจ

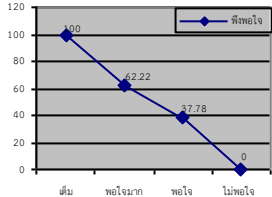
ส่งเสริมและพัฒนาบทบาทสตรีในตำบล	สำนักงานปลัดฯ ไม่ส่งภาพกิจกรรม	ไม่สำรวจความพึงพอใจ
กิจกรรมวันสำคัญของชาติ	สำนักงานปลัดฯ ไม่ส่งภาพกิจกรรม	ไม่สำรวจความพึงพอใจ
กิจกรรม อบต.สัตยูจร	สำนักงานปลัดฯ ไม่ส่งภาพกิจกรรม	ไม่สำรวจความพึงพอใจ
กิจกรรมประชาคมเพื่อการจัดทำแผนพัฒนาท้องถิ่น		
สำรวจและจัดเก็บข้อมูลพื้นฐานในการจัดทำแผนพัฒนาขององค์กรปกครองส่วนท้องถิ่น	สำนักงานปลัดฯ ไม่ส่งภาพกิจกรรม	ไม่สำรวจความพึงพอใจ
กิจกรรมสำหรับคณะทำงานยุทธศาสตร์การพัฒนา	สำนักงานปลัดฯ ไม่ส่งภาพกิจกรรม	ไม่สำรวจความพึงพอใจ

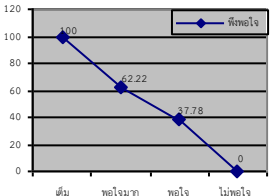
ค่าใช้จ่ายการจัดหน่วยบริการเคลื่อนที่	กองคลัง ไม่ส่งภาพกิจกรรม	ไม่สำรวจความพึงพอใจ										
ค่าใช้จ่ายในกิจกรรมจิตอาสาพัฒนาตำบล	สำนักงานปลัดฯ ไม่ส่งภาพกิจกรรม	ไม่สำรวจความพึงพอใจ										
จัดทำแผนและประสานแผนพัฒนาพื้นที่ระดับอำเภอและตำบล		 <table border="1"> <thead> <tr> <th>ระดับความสนใจ</th> <th>ร้อยละ</th> </tr> </thead> <tbody> <tr> <td>เต็ม</td> <td>100</td> </tr> <tr> <td>พอใจมาก</td> <td>62.22</td> </tr> <tr> <td>พอใจ</td> <td>37.78</td> </tr> <tr> <td>ไม่พอใจ</td> <td>0</td> </tr> </tbody> </table>	ระดับความสนใจ	ร้อยละ	เต็ม	100	พอใจมาก	62.22	พอใจ	37.78	ไม่พอใจ	0
ระดับความสนใจ	ร้อยละ											
เต็ม	100											
พอใจมาก	62.22											
พอใจ	37.78											
ไม่พอใจ	0											
ฝึกอบรมการจัดทำแผนชุมชนสู่การพัฒนาท้องถิ่น		 <table border="1"> <thead> <tr> <th>ระดับความสนใจ</th> <th>ร้อยละ</th> </tr> </thead> <tbody> <tr> <td>เต็ม</td> <td>100</td> </tr> <tr> <td>พอใจมาก</td> <td>62.22</td> </tr> <tr> <td>พอใจ</td> <td>37.78</td> </tr> <tr> <td>ไม่พอใจ</td> <td>0</td> </tr> </tbody> </table>	ระดับความสนใจ	ร้อยละ	เต็ม	100	พอใจมาก	62.22	พอใจ	37.78	ไม่พอใจ	0
ระดับความสนใจ	ร้อยละ											
เต็ม	100											
พอใจมาก	62.22											
พอใจ	37.78											
ไม่พอใจ	0											
การบริหารสถานที่กลางสำหรับศูนย์ปฏิบัติการร่วมในการช่วยเหลือประชาชนขององค์กรปกครองส่วนท้องถิ่น	สำนักงานปลัดฯ ไม่ส่งภาพกิจกรรม	ไม่สำรวจความพึงพอใจ										
การฝึกอบรมและพัฒนาบุคลากร	สำนักงานปลัดฯ ไม่ส่งภาพกิจกรรม	ไม่สำรวจความพึงพอใจ										

ช. คณะกรรมการ

๑. คณะกรรมการพัฒนาท้องถิ่น

ชื่อ	ตำแหน่ง	เบอร์โทรศัพท์	เบอร์มือถือ	email
นางแตงอ่อน คงทน	กรรมการ	- ต่อ -	-	-
จำสืบเอก สุวัตร พุพิมาย	กรรมการและเลขานุการ	- ต่อ -	-	-
นายไพรวรรณ ทองผาย	กรรมการ	- ต่อ -	-	-
นายสดีใส เมืองกลาง	กรรมการ	- ต่อ -	-	-
นายอนุสร นนทะเวช	กรรมการ	- ต่อ -	-	-
นายภาพิสันต์ สาระคำ	ผู้ช่วยเลขานุการ	- ต่อ -	-	-
นางตวัน แก่นไทย	กรรมการ	- ต่อ -	-	-
นางหนูก่าย ไพเราะ	กรรมการ	- ต่อ -	-	-
นางพัคตร์พิมล เหลาบัว	กรรมการ	- ต่อ -	-	-
นางดวงใจ พูลงาม	กรรมการ	- ต่อ -	-	-
นายนพดล คุณอาษา	กรรมการ	- ต่อ -	-	-
นายสัญญา ปัญญาสู	กรรมการ	- ต่อ -	-	-
นายอาทิตย์ ทาหอม	กรรมการ	- ต่อ -	-	-
นายภานุพงศ์ นาวิเศษ	กรรมการ	- ต่อ -	-	-
นายสดี ดวงแสง	กรรมการ	- ต่อ -	-	-
นายศรีมูล ช่วยสุข	กรรมการ	- ต่อ -	-	-
นายภิญโญ บุญยงค์	ประธานกรรมการ	- ต่อ -	-	-
นายลำพูน ภูทอง	กรรมการ	- ต่อ -	-	-
ว่าที่พันตรี สมเกียรติโสตศิริ	กรรมการ	- ต่อ -	-	-
นายสังวร แก่นไทย	กรรมการ	- ต่อ -	-	-

๒. คณะกรรมการติดตามแผน

ชื่อ	ตำแหน่ง	เบอร์โทรศัพท์	เบอร์มือถือ	email
นายตีฆายู มาลาวรรณ	กรรมการ	- ต่อ -	-	-
นายสุรชัย สารพัฒน์	กรรมการ	- ต่อ -	-	-
นางบุญธรรม โยธารักษ์	กรรมการ	- ต่อ -	-	-
นายสำรอง พิมพวงค์	กรรมการ	- ต่อ -	-	-
นายประสิทธิ์ สายงาม	กรรมการและเลขานุการ	- ต่อ -	-	-
นายสุดใจ ศรีตร	กรรมการ	- ต่อ -	-	-
นายฉญากรณ์ กระจายศรี	กรรมการ	- ต่อ -	-	-
นายเทียม สารุพันธ์	กรรมการ	- ต่อ -	-	-
นายจิระเดช เทียมทัต	กรรมการ	- ต่อ -	-	-
นายสมพร แต่มศรี	กรรมการ	- ต่อ -	-	-
นายอภิสิทธิ์ พูลงาม	ประธานกรรมการ	- ต่อ -	-	-

๓. คณะกรรมการสนับสนุนการจัดทำแผนพัฒนาท้องถิ่น

ชื่อ	ตำแหน่ง	เบอร์โทรศัพท์	เบอร์มือถือ	email
นายฉัตรชัย กระจ่างศรี	กรรมการ	- ต่อ -	-	-
สิบเอกสุวัฒน์ชัย รอดจากเชื้อ	ผู้ช่วยเลขานุการ	- ต่อ -	-	-
นายธีระชัย สายทอง	กรรมการ	- ต่อ -	-	-
นางสาวปิยมาศ แถมวงศ์	กรรมการ	- ต่อ -	-	-
นายไสว ทาบุตรดา	กรรมการ	- ต่อ -	-	-
จำสิบเอก สุวัตร พุพิมาย	ประธานกรรมการ	- ต่อ -	-	-
นายวิเลศ ประโมทัย	กรรมการ	- ต่อ -	-	-
นายภาพิสันต์ สาระคำ	กรรมการและเลขานุการ	- ต่อ -	-	-

ส่วนที่ ๓ ผลการประเมินและข้อเสนอแนะ

ผลการประเมิน

มีการใช้แบบที่ ๑ แบบช่วยยกกำกับการจัดทำแผนยุทธศาสตร์ของท้องถิ่นโดยตนเอง ซึ่งมีการดำเนินการทั้งสองส่วน รวมทั้งสิ้น ๑๖ ตัวชี้วัด ไม่ดำเนินการ ๓ ตัวชี้วัด เนื่องจากเป็นตัวชี้วัดเกี่ยวกับแผนยุทธศาสตร์การพัฒนา ซึ่งในปัจจุบันไม่มีการจัดทำแล้ว

มีการใช้แบบที่ ๒ แบบติดตามผลการดำเนินงานขององค์กรปกครองส่วนท้องถิ่น โดยมีโครงการที่ปรากฏในแผนพัฒนาท้องถิ่น (พ.ศ.๒๕๖๑-๒๕๖๕) เฉพาะปี ๒๕๖๓ ทั้งสิ้น ๑๗๔ โครงการ อยู่ในแผนยุทธศาสตร์การพัฒนาจังหวัด ๑๗๔ โครงการ ได้รับการอนุมัติโครงการโดยตราเป็นข้อบัญญัติงบประมาณ ๑๑๕ โครงการ ลงนามสัญญา ๘๕ โครงการ แล้วเสร็จ - โครงการ อยู่ในระหว่างดำเนินการ -โครงการ ยังไม่ได้ดำเนินการ -โครงการ ยกเลิก -โครงการ เพิ่มเติม -โครงการ การเบิกจ่าย

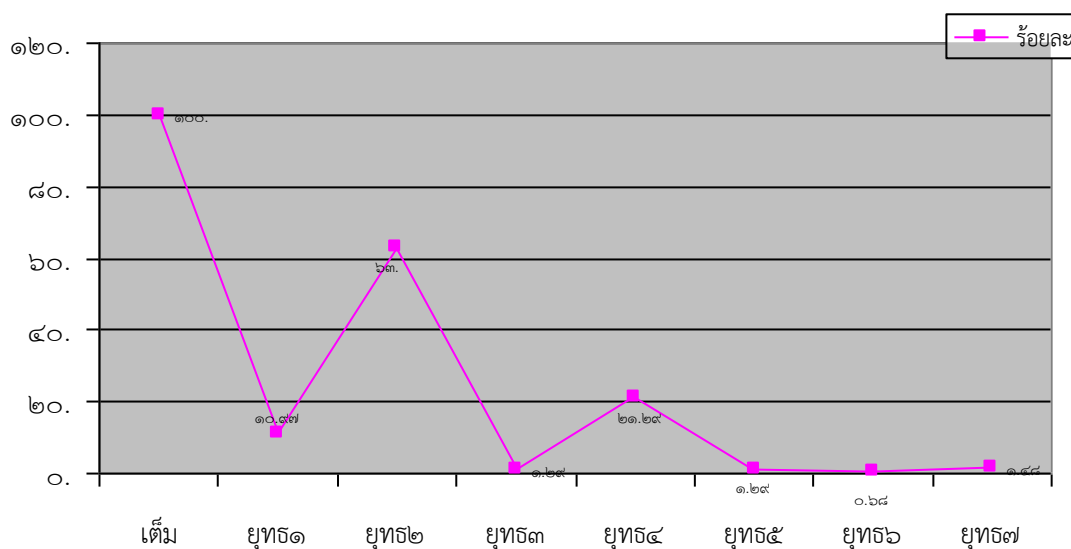
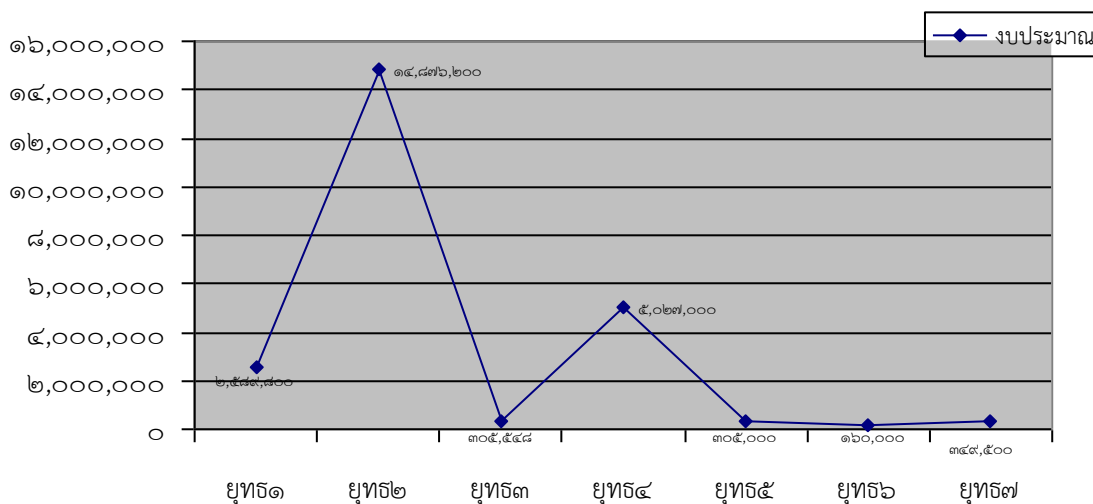

มีการใช้แบบที่ ๓/๑ แบบประเมินผลการดำเนินงานตามแผนยุทธศาสตร์ เพื่อใช้ประเมินผลการดำเนินงานขององค์การบริหารส่วนตำบลนาโพธิ์กลางตามยุทธศาสตร์ที่กำหนดไว้ รายละเอียดดังนี้ ส่วนที่ ๒ ยุทธศาสตร์และจำนวนโครงการที่ปรากฏอยู่ในแผน และจำนวนโครงการที่ได้ปฏิบัติ

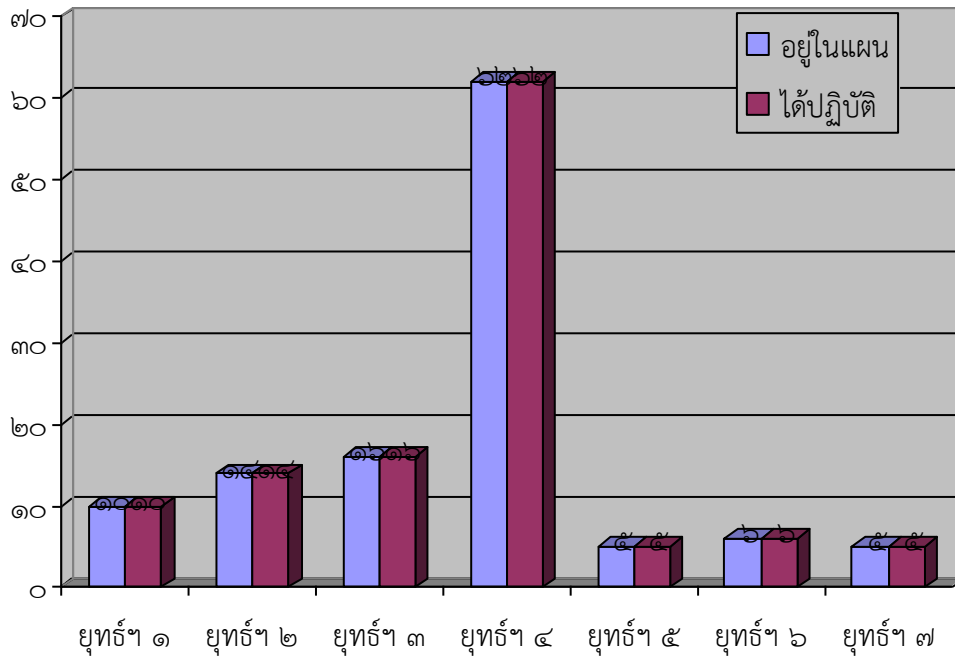

ส่วนที่ ๓ ความพึงพอใจต่อผลการดำเนินงานขององค์การบริหารส่วนตำบลนาโพธิ์กลางในภาพรวม

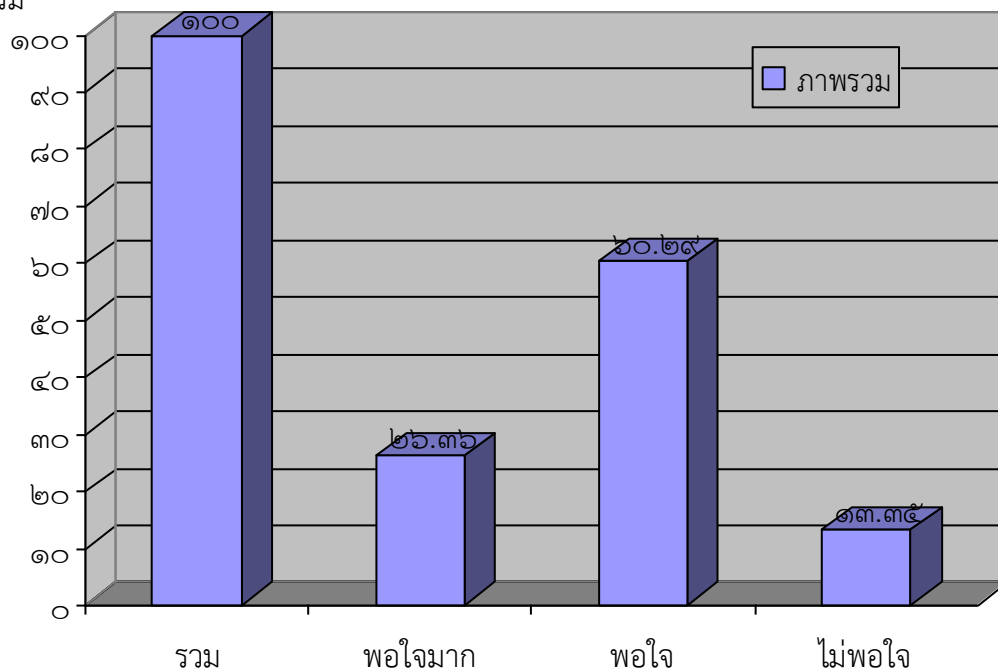

ส่วนที่ ๓ ความพึงพอใจต่อผลการดำเนินงานขององค์การบริหารส่วนตำบลนาโพธิ์กลางในแต่ละยุทธศาสตร์

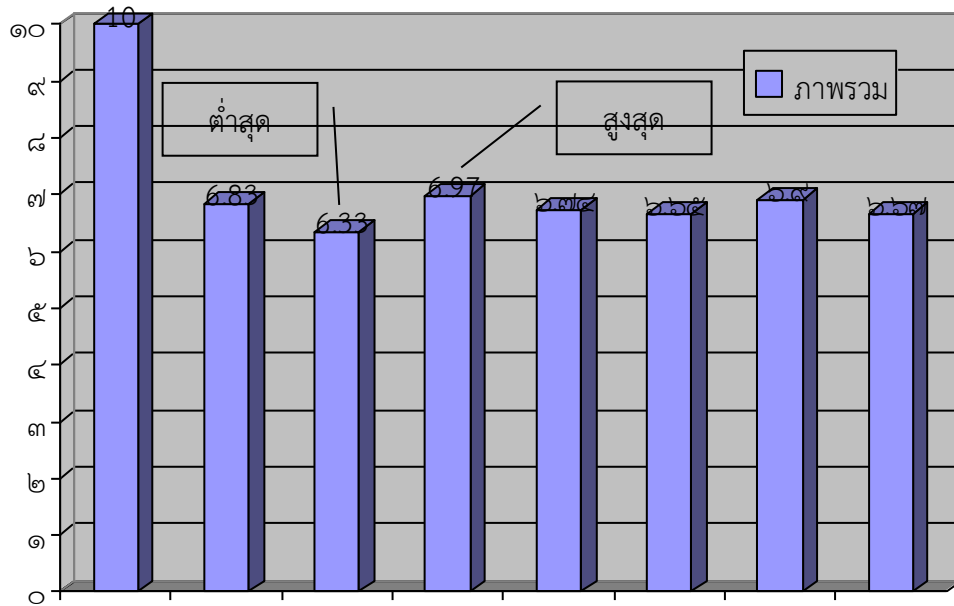

เต็ม ยุทธศาสตร์ ๑ ยุทธศาสตร์ ๒ ยุทธศาสตร์ ๓ ยุทธศาสตร์ ๔ ยุทธศาสตร์ ๕ ยุทธศาสตร์ ๖ ยุทธศาสตร์ ๗

มีการใช้แบบที่ ๓/๒ แบบประเมินความพึงพอใจต่อผลการดำเนินงานขององค์กรปกครองส่วนท้องถิ่นในภาพรวม ใช้แบบสอบถาม ๑๐๐ ชุด ได้รับคืน ๑๐๐ ชุด คิดเป็นร้อยละ ๑๐๐.๐๐

ส่วนที่ ๑ ข้อมูลทั่วไป ผู้ตอบแบบสอบถามส่วนใหญ่เป็นชายร้อยละ ๕๘.๕๙ ผู้ตอบแบบสอบถามส่วนใหญ่มีอายุ ๔๑-๕๐ ปี ร้อยละ ๒๗.๒๗ ผู้ตอบแบบสอบถามส่วนใหญ่เรียนระดับชั้นประถมศึกษา ร้อยละ ๔๗.๓๗ ผู้ตอบแบบสอบถามส่วนใหญ่ประกอบอาชีพเกษตรกร ร้อยละ ๗๒.๔๕

ส่วนที่ ๒ ความพึงพอใจต่อผลการดำเนินงานขององค์การบริหารส่วนตำบลนาโพธิ์กลางในภาพรวม

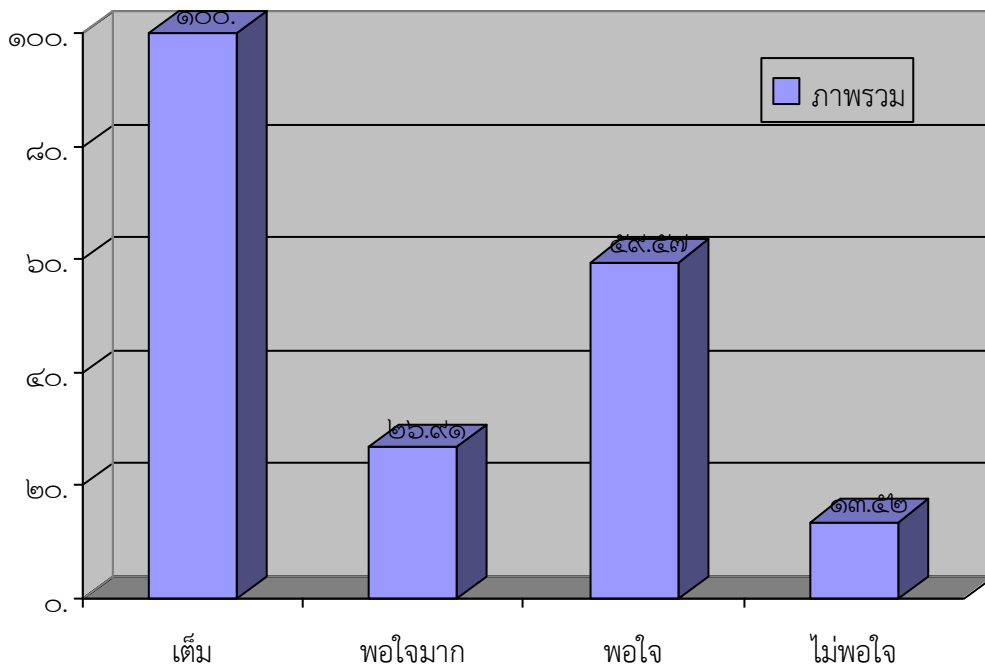

มีการใช้แบบที่ ๓/๓ แบบประเมินความพึงพอใจต่อผลการดำเนินงานขององค์กรปกครองส่วนท้องถิ่นในภาพรวม ใช้แบบสอบถาม ๑๐๐ ชุด ได้รับคืน ๑๐๐ ชุด คิดเป็นร้อยละ ๑๐๐.๐๐

ส่วนที่ ๑ ข้อมูลทั่วไป ผู้ตอบแบบสอบถามส่วนใหญ่เป็นชายร้อยละ ๕๘.๕๙ ผู้ตอบแบบสอบถามส่วนใหญ่มีอายุ ๔๑-๕๐ ปี ร้อยละ ๒๗.๒๗ ผู้ตอบแบบสอบถามส่วนใหญ่เรียนระดับชั้นประถมศึกษา ร้อยละ ๔๗.๓๗ ผู้ตอบแบบสอบถามส่วนใหญ่ประกอบอาชีพเกษตรกร ร้อยละ ๗๒.๔๕

ส่วนที่ ๒ ความพึงพอใจต่อผลการดำเนินงานขององค์การบริหารส่วนตำบลนาโพธิ์กลางในแต่ละยุทธศาสตร์

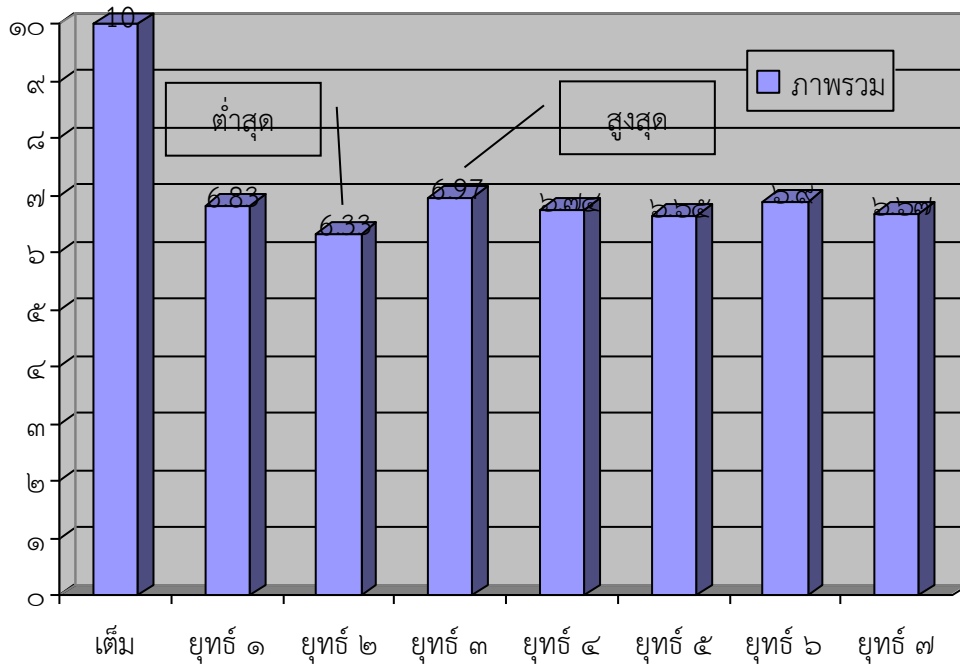

สรุปความพึงพอใจต่อโครงการพัฒนาขององค์การบริหารส่วนตำบลนาโพธิ์กลางเป็นรายโครงการ (โครงการพัฒนาในหมวดรายจ่ายเกี่ยวเนื่องกับการปฏิบัติราชการที่ไม่เข้าลักษณะรายจ่ายหมวดอื่นและหมวดค่าที่ดินและสิ่งก่อสร้าง) เพื่อความประหยัดกระดาศซึ่งเป็นทรัพยากรสิ้นเปลืองจึงได้สรุปอยู่ด้านหลังของ ข. ผลการดำเนินงานด้านอื่นแล้ว

ข้อเสนอแนะ

๑. โครงการที่ได้รับอนุมัติงบประมาณให้ดำเนินการแล้ว ควรดำเนินการให้สอดคล้องกับการเบิกจ่ายจริง

๒. ในการจัดโครงการ/กิจกรรมแต่ละครั้ง องค์การบริหารส่วนตำบลควรมีการประเมินผลด้านความสำเร็จของโครงการ ความคุ้มค่าในการใช้จ่ายงบประมาณ และความพึงพอใจของผู้เข้าร่วมโครงการ เพื่อนำไปสู่การปรับปรุงและพัฒนาการจัดทำโครงการในครั้งต่อไป

๓. โครงการ/กิจกรรมที่มีการดำเนินงานอย่างต่อเนื่องเป็นประจำทุกปีงบประมาณ ควรเน้นประโยชน์ของชุมชนเป็นสำคัญ

๔. ทุกแผนงาน/โครงการที่บรรจุไว้ในแผนพัฒนาควรคำนึงถึงความเป็นไปได้ในเรื่องของความพร้อมด้านพื้นที่ก่อนทุกครั้ง ประโยชน์ที่คาดว่าจะได้รับ ผลกระทบทั้งทางตรงและทางอ้อม และสถานะทาง การเงิน-การคลังของท้องถิ่นเป็นสำคัญ ทั้งนี้เพื่อประโยชน์ในการขอรับการสนับสนุนงบประมาณจากหน่วยงานภายนอก

๕. ส่งเสริมให้ประชาชนมีส่วนร่วมในการดำเนินกิจกรรมขององค์การบริหารส่วนตำบลให้มากขึ้นและอย่างทั่วถึง ทั้งก่อนการดำเนินโครงการ ระหว่างดำเนินโครงการ และเมื่อเสร็จสิ้นโครงการ โดยหาแนวทาง วิธีการให้เกิดกระบวนการมีส่วนร่วมของประชาชนในทุกขั้นตอนของการดำเนินโครงการขององค์การบริหารส่วนตำบล รวมถึงการเปิดโอกาสให้ประชาชนได้รับรู้ ตรวจสอบการดำเนินโครงการมากขึ้น ทั้งนี้ในปัจจุบันอาจมีการเปลี่ยนแปลงระเบียบกฎเกณฑ์วิธีการดำเนินการต่างๆ ส่งผลต่อช่องทางการรับรู้ของประชาชนลดน้อยลง องค์การบริหารส่วนตำบลจึงควรมีช่องทางการสื่อสารระหว่างองค์การบริหารส่วนตำบลกับประชาชนให้มากขึ้น โดยเฉพาะเรื่องที่มีผลกระทบต่อประชาชน รวมถึงการชี้แจงรายละเอียดและประชาสัมพันธ์ผลการดำเนินโครงการขององค์การบริหารส่วนตำบลให้ประชาชนทราบอย่างต่อเนื่อง

๖. ควรมีการรายงานผลการดำเนินงานโครงการต่างๆ ขององค์การบริหารส่วนตำบลอย่างทั่วถึงและต่อเนื่องรวมถึงการประชาสัมพันธ์ข้อมูลข่าวสารการดำเนินโครงการให้ประชาชนรับทราบอย่างทั่วถึง

๗. ควรมีการบริหารจัดการงบประมาณอย่างเหมาะสมทั้งปีงบประมาณ ตลอดจนดำเนินการโครงการพัฒนาให้ครอบคลุมทุกพื้นที่ และไม่ควรให้โครงการไปดำเนินการในเดือนสุดท้ายของปีงบประมาณ ซึ่งสะท้อนถึงความสามารถในการบริหารงบประมาณ



คำสั่งองค์การบริหารส่วนตำบลนาโพธิ์กลาง

ที่ ๒๒๘ / ๒๕๖๒

เรื่อง แต่งตั้งคณะกรรมการติดตามและประเมินผลแผนพัฒนาองค์การบริหารส่วนตำบลนาโพธิ์กลาง

เพื่อปฏิบัติให้เป็นไปตามระเบียบกระทรวงมหาดไทย ว่าด้วยการจัดทำแผนพัฒนาขององค์กรปกครองส่วนท้องถิ่น พ.ศ.๒๕๔๘ ข้อ ๒๘ จึงแต่งตั้งคณะกรรมการติดตามและประเมินผลแผนพัฒนาองค์การบริหารส่วนตำบลนาโพธิ์กลาง ประกอบด้วย

- | | | |
|-----|--|---------|
| ๑. | นายสุดใจ ศรีตร | กรรมการ |
| | สมาชิกองค์การบริหารส่วนตำบล บ้านหนองผือ หมู่ ๔ | |
| ๒. | นายสำรอง พิมพวงศ์ | กรรมการ |
| | สมาชิกองค์การบริหารส่วนตำบล บ้านปากลา หมู่ ๕ | |
| ๓. | นายทีฆายุ มาลาวรรณ | กรรมการ |
| | สมาชิกองค์การบริหารส่วนตำบล บ้านโนนสวรรค์ หมู่ ๙ | |
| ๔. | นายสมพร แต่มศรี | กรรมการ |
| | ผู้แทนประชาคมท้องถิ่น บ้านชะชอม หมู่ ๗ | |
| ๕. | นายประสิทธิ์ สายงาม | กรรมการ |
| | ผู้แทนประชาคมท้องถิ่น บ้านทุ่งนาเมือง หมู่ ๖ | |
| ๖. | นายสุรชัย สารพัฒน์ | กรรมการ |
| | ผู้แทนหน่วยงาน ผู้อำนวยการโรงเรียนบ้านคันท่าเกวียน | |
| ๗. | นายอภิสิทธิ์ พูลงาม | กรรมการ |
| | ผู้แทนหน่วยงาน ผู้อำนวยการ รพ.สต.คันท่าเกวียน | |
| ๘. | นายฉมาฎากรณ์ กระจายศรี | กรรมการ |
| | รักษาราชการแทนผู้อำนวยการกองช่าง | |
| ๙. | นายจีระเดช เทียมทัต | กรรมการ |
| | รักษาราชการแทนหัวหน้าสำนักงานปลัด | |
| ๑๐. | นายเทียม สารุพันธ์ | กรรมการ |
| | ผู้ทรงคุณวุฒิ ด้านการปกครอง บ้านนาโพธิ์กลาง หมู่ ๑ | |
| ๑๑. | นางบุญธรรม โยธารักษ์ | กรรมการ |
| | ผู้ทรงคุณวุฒิ ด้านการสาธารณสุข บ้านนาโพธิ์ใต้ หมู่ ๒ | |

ให้คณะกรรมการติดตามและประเมินผลแผนพัฒนาองค์การบริหารส่วนตำบลนาโพธิ์กลาง มีอำนาจหน้าที่ ดังนี้

๑. กำหนดแนวทาง วิธีการในการติดตามและประเมินผลแผนพัฒนา
๒. ดำเนินการติดตามและประเมินผลแผนพัฒนา
๓. รายงานผลและเสนอความเห็นซึ่งได้จากการติดตามและประเมินผลแผนพัฒนาต่อนายกองค์การบริหารส่วนตำบล เพื่อให้เสนอต่อสภาองค์การบริหารส่วนตำบล คณะกรรมการพัฒนาองค์การบริหารส่วนตำบล และประกาศผลการติดตามและประเมินผลแผนพัฒนาให้ประชาชนในท้องถิ่นทราบในที่เปิดเผยภายในสิบห้าวันนับแต่วันนี้

ผู้บริหารท้องถิ่นเสนอผลการติดตามและประเมินผลดังกล่าวและต้องปิดประกาศโดยเปิดเผยไม่น้อยกว่าสามสัปดาห์ โดยอย่างน้อยปีละหนึ่งครั้งภายในเดือนธันวาคมของทุกปี

๔. แต่งตั้งคณะอนุกรรมการหรือคณะทำงานเพื่อช่วยปฏิบัติงานตามที่เห็นสมควร

ทั้งนี้ ตั้งแต่ ๑ กรกฎาคม ๒๕๖๒ เป็นต้นไป

สั่ง ณ วันที่ ๒๘ มิถุนายน พ.ศ.๒๕๖๒



(นายภิญโญ บุญยงค์)

นายกองค์การบริหารส่วนตำบลนาโพธิ์กลาง



คำสั่งองค์การบริหารส่วนตำบลนาโพธิ์กลาง

ที่ ๖๕๗ / ๒๕๖๒

เรื่อง แต่งตั้งประธานและเลขานุการคณะกรรมการติดตามและประเมินผล
แผนพัฒนาองค์การบริหารส่วนตำบลนาโพธิ์กลาง

ตามที่ได้มีคำสั่งองค์การบริหารส่วนตำบลนาโพธิ์กลาง ที่ ๖๒๘/๒๕๖๒ ลงวันที่ ๒๘ มิถุนายน ๒๕๖๒ เรื่อง แต่งตั้งคณะกรรมการติดตามและประเมินผลแผนพัฒนาองค์การบริหารส่วนตำบลนาโพธิ์กลาง ไปแล้วนั้น

เพื่อปฏิบัติให้เป็นไปตามระเบียบกระทรวงมหาดไทย ว่าด้วยการจัดทำแผนพัฒนาขององค์กรปกครองส่วนท้องถิ่น พ.ศ.๒๕๔๘ ข้อ ๒๘ และมติการประชุมคณะกรรมการติดตามและประเมินผลแผนพัฒนาองค์การบริหารส่วนตำบลนาโพธิ์กลาง เมื่อวันที่ ๕ กรกฎาคม ๒๕๖๒ จึงแต่งตั้งประธานและเลขานุการคณะกรรมการติดตามและประเมินผลแผนพัฒนาองค์การบริหารส่วนตำบลนาโพธิ์กลาง ดังนี้

- | | |
|--|---------------------|
| ๑. นายอภิสิทธิ์ พูลงาม | ประธานกรรมการ |
| ผู้แทนหน่วยงาน ผู้อำนวยการ รพ.สต.นาโพธิ์ใต้ | |
| ๒. นายประสิทธิ์ สายงาม | กรรมการและเลขานุการ |
| ผู้แทนประชาคมท้องถิ่น บ้านทุ่งนาเมือง หมู่ ๖ | |

ทั้งนี้ ตั้งแต่ ๑ กรกฎาคม ๒๕๖๒ เป็นต้นไป

สั่ง ณ วันที่ ๑๒ กรกฎาคม พ.ศ.๒๕๖๒

(นายภิญโญ บุญยงค์)

นายกองค์การบริหารส่วนตำบลนาโพธิ์กลาง



คำสั่งองค์การบริหารส่วนตำบลนาโพธิ์กลาง

ที่ ๑๕๔๘ / ๒๕๖๓

เรื่อง แต่งตั้งคณะกรรมการติดตามและประเมินผลแผนพัฒนาองค์การบริหารส่วนตำบลนาโพธิ์กลาง ครั้งที่ ๒

ตามที่ได้มีคำสั่งองค์การบริหารส่วนตำบลนาโพธิ์กลาง ที่ ๖๒๘/๒๕๖๒ ลงวันที่ ๒๘ มิถุนายน ๒๕๖๒ เรื่อง แต่งตั้งคณะกรรมการติดตามและประเมินผลแผนพัฒนาองค์การบริหารส่วนตำบลนาโพธิ์กลาง ไปแล้วนั้น

ด้วยมีหัวหน้าสำนักปลัดองค์การบริหารส่วนตำบล รายนายภาพิสันต์ สารระคำ ได้โอน (ย้าย) มาปฏิบัติราชการ มีผลเมื่อวันที่ ๑๕ ตุลาคม ๒๕๖๓ และกรรมการลาออก รายนายสุรชัย สารพัฒน์ ทำให้ความเป็นกรรมการคนเดิมหมดวาระเฉพาะตัว

เพื่อปฏิบัติให้เป็นไปตามระเบียบกระทรวงมหาดไทย ว่าด้วยการจัดทำแผนพัฒนาขององค์กรปกครองส่วนท้องถิ่น พ.ศ.๒๕๔๘ ข้อ ๒๘ จึงแต่งตั้งคณะกรรมการติดตามและประเมินผลแผนพัฒนาองค์การบริหารส่วนตำบลนาโพธิ์กลาง ประกอบด้วย

- | | | |
|----|--|---------|
| ๑. | นายบุญนัพันธ์ สมบัตินันท์ | กรรมการ |
| | ผู้แทนหน่วยงาน ครูโรงเรียนบ้านนาโพธิ์ใต้ (แทนลำดับที่ ๖) | |
| ๒. | นายภาพิสันต์ สารระคำ | กรรมการ |
| | หัวหน้าสำนักปลัดองค์การบริหารส่วนตำบล (แทนลำดับที่ ๙) | |

ทั้งนี้ ตั้งแต่บัดนี้เป็นต้นไป

สั่ง ณ วันที่ ๑๙ ธันวาคม พ.ศ.๒๕๖๓

(นายภิญโญ บุญยงค์)

นายกองค์การบริหารส่วนตำบลนาโพธิ์กลาง

ผู้มีส่วนเกี่ยวข้องกับการจัดทำรายงานผลการดำเนินงานในรอบปีงบประมาณ พ.ศ.๒๕๖๓
องค์การบริหารส่วนตำบลนาโพธิ์กลาง

ที่ปรึกษา

- ๑) นายภิญโญ บุญยงค์ นายกอง้องการบริหารส่วนตำบลนาโพธิ์กลาง

คณะผู้จัดทำ

- ๑) สิบเอกสุวิทย์ชัย รอดจากเชื้อ นักวิเคราะห์นโยบายและแผนชำนาญการ
๒) นางกรรณิกา สุกใจ ผู้ช่วยนักวิเคราะห์นโยบายและแผน

ผู้พิมพ์/เรียบเรียง

- ๑) สิบเอกสุวิทย์ชัย รอดจากเชื้อ นักวิเคราะห์นโยบายและแผนชำนาญการ

ยุทธศาสตร์และกลยุทธ์

๑. ด้านการศึกษา ศาสนา และวัฒนธรรมประเพณี
 - ๑) ส่งเสริมการศึกษา
 - ๒) ส่งเสริมการศาสนา และวัฒนธรรมประเพณี
๒. ด้านสวัสดิการสังคม และสาธารณสุขชุมชน
 - ๓) ส่งเสริมสวัสดิการสังคม
 - ๔) ส่งเสริมการสาธารณสุข
๓. ด้านสิ่งแวดล้อม และการจัดระเบียบชุมชน
 - ๕) ส่งเสริมสิ่งแวดล้อม
 - ๖) ส่งเสริมการจัดระเบียบชุมชน
 - ๗) ส่งเสริมการป้องกันและบรรเทาสาธารณภัย
๔. ด้านโครงสร้างพื้นฐาน และผังเมือง
 - ๘) ส่งเสริมการจัดทำโครงสร้างพื้นฐาน
 - ๙) ส่งเสริมการผังเมือง
๕. ด้านการท่องเที่ยว กีฬา และงานเยาวชน
 - ๑๐) ส่งเสริมการท่องเที่ยว
 - ๑๑) ส่งเสริมการกีฬา
 - ๑๒) ส่งเสริมการงานเยาวชน
๖. ด้านการพาณิชย์ การลงทุน พัฒนาฝีมือแรงงาน เกษตรแบบพอเพียง
 - ๑๓) ส่งเสริมการพาณิชย์ การลงทุน
 - ๑๔) ส่งเสริมกลุ่มอาชีพและการพัฒนาฝีมือแรงงาน
 - ๑๕) ส่งเสริมการเกษตรแบบพอเพียงตามทฤษฎีใหม่
๗. ด้านงานอำนวยการ งานบริหารและพัฒนาองค์กร ประสานงานและบูรณาการ
 - ๑๖) ส่งเสริมการบริหารกิจการบ้านเมืองที่ดี
 - ๑๗) ส่งเสริมจัดระเบียบโครงสร้าง การบริหารจัดการภายในองค์กร
 - ๑๘) ส่งเสริมการพัฒนาตำบลร่วมกับหน่วยงานที่เกี่ยวข้อง